滿洲報

（第三種郵便物認可大正十一年七月廿四日）發行人 西片朝三 編輯人 金念曾 印刷人 金念曾

（本報價目）每份現大洋五分 每月現大洋一圓一角 三個月現大洋三圓二角 六個月現大洋六圓二角 全年現大洋十二圓 郵費先惠郵票不收
（廣告刊費）一行十二字起碼刊費一日每行現大洋一圓 特別及長期者另議
大連市山縣通一四二番地 發行所 中日合辦 滿洲報社 電話 編輯部（長）七五一三番 經理部 四〇三四番 振替貯金口座（大連）三七二三番

THE MAN CHOU PAO SHA 142 Yamagatadori, Dairen, Manchuria.

昭和三年十一月十九日

評壇 改良社會之一端（知非）

△人爲萬物之靈、圓顱方趾、男女同然、無待矯揉造作、肢飾格外也、自纏足之風盛行、爲女子者、僉爲父母所珍愛、則所受之痛苦爲尤甚、從茲傳爲風氣、成爲習慣、婦女有生以來、即覩纏足爲應然、不如此不足以現其美、歷代相沿、餘風至今而不已

△國民政府、欲使兩萬萬女同胞、去其束縛、脫離桎梏、命令放足、亦仁政之發端也、北平委員會及天津當局、對於政府之命令、尤實行不怠、開導禁止、兩者並施、雖曰小題大作、其改良社會之決心、於此可見一斑矣

△或謂國家當多事之秋、劫後餘生、又復加之以飢饉、逃難他鄉、扶老携幼、猶爲纏足所累者、實繁有徒、婦女之羣、飽嘗跋涉之苦楚、無可奈何、對於纏足一事、必悔其前日之非、是兵燹災荒、爲改良社會之絕好機會、不須當局勸戒、而弓鞋蓮步已無存在餘地、天足之風、將普通於中華民國、與世界各國之女子、並駕齊驅、豈非文明更進乎

變更鹽務署附屬財政部 今後由財部負責還債 財長宋子文之對外宣言 國民政府於十七日發表

前次日本駐滬總領事矢田氏赴南京之際關於鹽稅問題要求緩期發表宋子文氏之對外宣言書是故國民政府於十七日始行發表此項宣言其大意如左

中國政府依一千九百十三年整理借欵契約關於鹽務設立鹽督署於各地設鹽務稽核所保管徵收之鹽稅償還對於鹽稅第一順位擔保之借欵藉本政府會經宣言償還整理借欵以關稅剩餘金充當之其他整理借欵概爲包含在內故 今後償還借欵由國民政府財政部負此償還責任然本政府今次認塩務署有變更組織之必要且認其僅能設爲國民政府財政部內之一局爲必要故已決定實行從新組織從前之鹽務監督署所負徵收之鹽稅償還借欵之任務改由財政部長指示履行並由財政部長負完全責任將各地鹽務所徵收之鹽稅充分爲整理借欵之用云（十八日上海電）

新任長官赴哈 偕同葆張呂等過長 常爲督辦尚未確定

新被任命之特別區行政長官張景惠氏率同葆政務廳長張教育廳長呂督辦等於十七日午前八時四十四分由長春乘特別列車向哈爾濱出發當傳呂氏後任已內定常蔭槐氏仍未確定云（十八日長春特電）

奉天商會等組織國民外交協會 在奉設本部吉黑設分會

奉天商務總會及工務總會並民間有志者此次組織東三省國民外交協會在奉天設本部吉林黑龍江兩省設立分會爲東三省當局外交後援其組織法決定設執行委員九名處理會內總務調查宣傳編纂四部會務會議時由全部委員執行云（十八日奉天電）

張呂兩氏雖去職 內部仍有糾紛 發起組織東三省愛護會

因反對中日鐵道交涉竟惹起東三省內部之糾紛現經將張煥相呂榮寰兩氏罷免後表面似已告一段落其實內部糾紛仍然擴大將有惹起全局之形勢其最大原因即爲現在準備組織中之東三省國民外交協會其氣勢益見澎漲而不可遏張學良氏鑒此問題關係於內治外交況値此奉天政治處於南京政府及日本之間辦理尤爲辣手若將東三省鐵道問題委之於南京政府無異開東三省政治上之實權讓與南京政府之端緒定必增加內部之內訌與現在東三省實權有絕大之安危關係據奉天派一般長老之意見以爲吉會線問題比之奉天派之根本問題爲些微細小之問題況敷設鐵道乃爲發展中日雙方之經濟立腳現擬提唱東三省之愛護會努力徵求一般之贊同云（十八日奉天特電）

一新與政府提携 政友黨內暗鬪 彈劾久原氏氣勢益濃厚

日政府與憲政一新會協商結果完全成立提携同在京都滯留中之床次氏之新黨數名及民政黨內二三名亦脫黨加入此種協調亦未可知兩黨刻正努力向各方面大事其變亂手段云（十八日京都專電）

日本政友會長與憲政一新會提携完全爲久原遞相一人之手張內閣不統一之劣點業已暴露且惹起在朝黨非常反感深惡久原氏之專越彈劾久原氏之氣勢愈形濃厚政友會黨內暗鬪現已露骨云（十八日京都又電）

對華强硬論調 日外省極爲憤慨

當此日本政友會與憲政一新會提携之際對華外交强硬論調又復趨於最高潮外務省側深知此種現狀爲最惡之影響是故非常憤慨云（十八日京都專電）

久原訪床次 請諒解各問題 各方非常注目

日本久原遞相於十七日午後四時在清水之延月庵訪問新黨俱樂部之床次氏請求諒解政府當局對於下次議會諸問題此外關於何種事項曾經一再擬議頗惹各方面非常注意云（十八日京都專電）

莫德惠會見吉田 交換各項意見 十九日出發就歸國之途

滯日本京都之張學良總司令代表莫德惠氏及王家禎安祥等氏於十七日在京都旅館與日外務省吉田次官有田局長等會見共進午餐互相交換滿洲及其他諸問題莫代表等豫定十八日由京都出發就歸國之途云（十八日京都專電）

勞動局長過奉赴北平 曾出席張學良招待宴

國際勞働局長亞爾貝爾多馬氏同國際勞働局外交部長佛伊寧氏及秘書長烏伊布烏氏等於十六日抵奉天後曾臨張學良總司令之招待宴十七日由奉天出發乘列車赴北平去迄云（十八日奉天特電）

日皇及皇后親謁神宮 大禮警衛部調警警戒

日皇及皇后爲親謁神宮豫定十九日午前十時由京都皇宮行幸十時三十分在京都車站乘特別列車向山田出發故自十七日起大禮警衛本部即發豫備動員令調遣警官四千三百餘名分配各處警戒云（十八日京都專電）

大饗宴時有多數猝倒者

日皇登極大典禮於十七日行禮後大饗宴儀禮暢聚時被召參列大官發生腦貧血症卒倒者共有三十餘名之多當時扶入騎集所內救護加以治療手術容態最爲險惡者爲勝田久相水町會計檢查院長小村外務省情報部長瀧川岡崎野中三代議士前侍從武官長內山小二郎男等至十八日午前一時半均送往各自之寓所靜養云（十八日京都專電）

東京市恩赦 犯人之總數

日本東京市被恩赦犯人總數爲二萬六千人違反選舉被減刑者七百名復權者一萬五千人云（十八日東京專電）

航行長江之英日船被擊

據日本海軍省接鶉川第一遣外艦隊司令官電謂日清汽船曳船松丸於十二日航行至揚子江吳家庄又鵜島丸於十四日航行至揚子江張馬島同被中國兵射擊五六十槍幸無損害此外英國船航行至吳家庄中國船航行至張馬島亦被同樣之射擊云（八日東京專電）

德國駐俄大使已內定

德國政府內定派前駐土耳其大使納道爾尼氏爲駐俄大使不日即將實現云（十八日伯林專電）

陳銘樞李濟深將同行回粵

（南京特訊）陳銘樞臨行語記者、此行偕李濟深夫人先赴滬候船、便道到蘇州一遊、李濟深不日亦來滬、同船返粵、粵省現有隊伍、俟到粵後再着手縮編、何時復來、俟抵粵後再定

（蘇州又訊）粵省政府委員陳銘樞氏、十一晨黎明由京乘車蒞蘇、當即下榻鐵路飯店二十五號、午刻與第三師長錢大鈞會晤、下午遊覽名勝、當晚即離蘇赴滬、與陳氏同行者、有隨員六七人云

膠東雜色軍隊 駐防地點及其實力

青島通信、自山東膠濟鐵路橫斷以來、國軍勢力不及、而膠東之各雜色軍隊、遂乘機而起、各據一方、互爭雄長、其勢力之最大者、當以劉珍年軍爲巨擘、但劉軍部下、因劉態度不明、且有響應張宗昌圖謀再占山東之傳言、因之軍心離異、各部意見甚不一致、故劉勢力雖大、而內部渙散、不足爲慮其次如謝文炳、朱泮藻、劉志陸顧震各軍、均因互相爭奪吞併、實力減損、不過苟延殘喘、不能大有作爲、又各地之大刀會、紅槍會、民團等因各軍毫無紀律、任意掠奪、恨之刺骨、時而各軍爲難、各軍遂獨佔一方、不敢有所行動、張宗昌乘各軍無所屬時、即派密使來膠東、與各方暗中聯絡、冀圖再舉、聞張之軍事顧問張楠亭於六日由旅順搭輪來青、當即密赴各地進行一切、並聞在膠縣盤居之周寬山、自被日人驅逐後、即轉赴旅順謁張、最近由張發給軍費二十萬元、周已携欵歸來、刻在諸城一帶、與顧震部下聯絡、並招募新兵、擴張實力、膠東各軍之情形、既如上述、將來隱患、實不堪設想、茲將各雜色軍隊駐防之地點、及其實力、採誌於下

煙台劉珍年兵力約三千 萊陽施仲誠兵力約三千五百 掖縣劉珍年兵力約二千五百 沙河、新河、劉珍年及王子修殘部兵力未詳 平度劉開泰兵力約一千 蘭底劉鴻章兵力約一千 即墨北邊胡海瑞兵力約一千 黃縣李錫桐兵力約三千 昌邑王子修李學成兵力約三千 膠縣劉錫儒匡荊山兵力約七百 濰縣劉書亭黃鳳岐謝文炳兵力約一千五百 昌東陳子成兵力約三千五百 壽光黃鳳岐朱泮藻兵力未詳 膠縣王台顧震兵力五百 諸城顧震兵力約二千 拒城河吳芝集劉志陸兵力約二千五百 安邱謝文炳兵力約三千 高密紀子成兵力四百 益都劉振標吳延年兵力未詳

以張賀張

（平訊）張繼就職北平政治分會主席後、聞奉天張學良有電致其駐平代表危道豐、囑前往致賀、盼張氏此後對奉天一切設施多所指示云

國奉未了事 請速決解 白崇禧通電

（北平特訊）白崇禧通電、略稱奉命肅清關內殘軍、當津東用兵之時、軍事上有與奉方聯絡必要、故派員前往奉天聯絡、現軍事結束、所有崇禧派往奉天人員、概行撤回、此後奉方未了事、應請中央主持、以期一切懸案迅速解決

假選瑣談（寸草）

◎關於選舉女子填寫姓名的問題、記者昨天發表了些意見、主張寫女子本人的姓名、諒已達閱者清聽矣、現因張學良夫人于鳳至女士得票漸多、即須發表、同人有以爲祇書于鳳至女士、恐尚有不知爲張學良夫人者、而且各國已嫁女子、亦於本名之上冠以夫家之姓、據此理由、似應再加討論、當經同人**全體會議、多數主張已嫁女子被舉、發表時應於本姓名上冠以夫家之姓、**如張學良夫人于鳳至女士、即稱張于鳳至、餘悉仿此、但如宋慶齡宋美齡何香凝等已經著名者、稱謂仍照其舊

◎**在一省之內、九名均係選舉一人者、亦祇作一票計算、又如被選人、在一票中、三省均列其名、即同時每省各得一票、**承投票人函論、特此解釋、尚希大家察照爲要

◎前在大連遊廓第一號高張艶幟、現充五十一號女少掌櫃的蔡小順也得一票、請大家不要擧她能他正**在摟 總理以消遣 必定薄委員而不爲啊！**

◎**哈哈！**劉黑七白琅牛頭猪八戒馬面齊天爵金秀山秋蓮宋江孫美瑤陳其美白玉霜武則天潘金蓮等各得一票、李堂剛、田日本、這兩位我却見聞有眼、竟不認識、閱者諸君認識麼？眞是他兩位也各得一票、

◎有一位男先生—或者是女先生—爲兩位女先生推轂、查各國舉行選舉、對於候補者可以推薦、並且可以作文字鼓吹、因本此意照錄如左

今天雜開報紙看見假選瑣談裡一段、說是「東北女界之被選爲委員者係沈信芳女士一人、而其票數日局寥寥無幾、前幾天我就感到選舉中很缺乏東北女子的 不料今天也有人與我同感了、現在的世界不是男女平權嗎！爲什麼選舉諸君不往東北女界裡求人才呢？難道東北女界果沒有配做委員資格的女先生們嗎？這是我很不解的 譬如吳故督辦二夫人、她肯極力提倡女子教育捨棄她一已他人所視爲性命的財產、像她這種精神很値得我們的敬仰、好似乎有被我們選爲委員的些微資格、再有張總司令的夫人在于政治上似乎也有過相當的服務、難道也不足當選者的一顧嗎？其他東北女界正多着呢！我也不能一一枚舉了 末了有一句聲明、諸君須知我並不是替兩女士鼓吹的、不過對于東北女界之權限上有些不滿足罷了、並且我也沒有發言的權力因爲我是此處一個過路的人！外省的人！若使後來中國分省自治的時候我這幾句拉雜的廢話、實在沒有力量再往下寫了、就此止住麼、免得記者先生有得麻煩、說道一放屁「！」「放屁」往字紙簍裡扔

奉吉黑省府委員假選

啓者東三省能否與國民政府合作、及其利害得失、此爲另一問題、現在假設東三省與國民政府合作後、屆時奉吉黑三省省政府委員人選、東北三千萬之民意、究以何人爲合格、此實爲最有意義之問題、本報有鑒於此、用特擧行東三省省政府委員假選、藉覘民意之所在、並引起閱者之興趣焉、茲擬定簡章如左

一、被選擧人須確有充任省政府委員之資格
如被選擧者雖有資格而不甚著名請於另紙書其簡明之小史但著名人物可以省略
二、用無記名投票法
三、每票每省至多選擧九人但不足九人亦可
四、投票自十一月一日開始、至十二月十五日止、逐日在本報發表、最後結果定於十二月十九日或二十日正式發表
倘東三省與國府實行合作省府委員發表時、假選亦即日停止、翌日發表其結果
五、投票者須於信面注明假選投票字樣

緊要啓事一

啓者假選投票連日踴躍異常足見三省人士對於此擧深有興趣茲爲票數過多手續過繁恐有錯誤敬請投票諸君 **倘有同時投票甚多每票被選擧人又屬相同即請將票紙釘成一疊 祇在第一張寫被選擧人姓名每人若干票其餘各票不必塡寫**例如一次投票五十張每張被選擧人相同即在第一張塡寫姓名並記明共五十票其餘四十九票皆不必塡寫 **但仍須將票數寄足**又三省假選委員 **以得票最多之第一名作爲主席** 亦望投票諸君注意爲要

緊要啓事二

啓者、郵寄選票、票必須貼足業已屢次聲明、乃仍有未能照辦者、茲特鄭重奉告以後選票付郵應注意者如左

一、不貼郵票及郵票不足者本報概不收受郵局 亦行廢棄
二、封口信件每封須貼郵票四分剪口信件每封須貼 郵票二分兩如果加重郵費亦須照加是爲至要

緊要啓事三

各地讀者鑒倘閱本報發現假選票已經 被剪時即請直接函告本社是爲至荷

注意 假選票紙在第七面

逐日累計之票數（續表之第十四日）

奉天

姓名	票數
張學良	一六三〇
袁金凱	一二〇五
翟選文	九二九
朱慶瀾	九〇五
馮庸	七六八
馮玉祥	七三二
楊宇霆	六二六
白崇禧	六〇二
張之漢	五四〇
李石曾	五二六
朱霽青	三二八
胡若愚	三一六
王毓桂	二八八
張成箕	二六二
邢士廉	二五三
劉尚清	二四九
臧啓方	二四八
周守一	二四六
韓麟春	二三三
王維宙	二二八
宋慶齡女士	二二三
張振鷟	二〇五
方振武	二〇四
臧式毅	一九四
姚淑靜女士	一九四
張于鳳至女士	一九四
吳佩孚	一七九
周淑清女士	一九四
張景惠	一七〇
汪精衛	一六六
孫顯廷	一五九
張煥相	一五八
高介青	一五三
魏益三	一五三
張作相	一五〇
畢鳴岐	一四六
穆繼多	一四六
陳興亞	一三九
張之江	一三四
傅立魚	一三四
李烈鈞	一三〇
于學忠	一二五
殷汝耕	一二四
孫傳芳	一二三
吳稚暉	一〇八
孫其昌	一〇四
何香凝女士	九八
于珍	九八
陳友仁	九七
栗琪	九六
劉鎮華	九五
蔣介石	九四
鄒作華	九三
蔡元培	九〇
趙欣伯	八八
修德一	八一
于冲漢	七九
莫德惠	七八
何子彥	七六
錢公來	七五
鹿鐘麟	七五
洪維國	七五
呂榮寰	七五
吳景濂	七四
王樹常	七四
常蔭槐	七二
張繼	六八
陳若廚	六六
商震	六五
楊圻	六三
王理堂	六三
李宗仁	六一
姬振鐸	六一
宋美齡女士	五九
何應欽	五八
張伯齡	五五
譚延闓	五五
于長富	五四
曾子固	五三
陳奉璋	五三
鄭謙	五二
李景林	五一
白永貞	五一
黃郛	五〇
閻錫山	四九
劉哲	四九
談國桓	四八
王卓然	四五
榮臻	四五
王明宇	四三
張悅齡	四三
張國忱	四二
李友蘭	四二
金梁	四二
于國翰	四一
楊毓珣	三九
鄒克莊	三九
王大中	三九
邵慎亭	三八
齊世英	三八
丁超	三六
范浦江	三六
唐魁斌	三五
郭大鳴	三四
程廷恒	三四
鮑貴卿	三三
溥義	三三
張本政	三二
傅作儀	三一
胡漢民	三一
徐鼐林	三一
張人樂	三〇
張學成	三〇
高紀毅	三〇
沈洪烈	二八
祁公亮	二八
劉繼村	二八
林鶴皋	二八
馮子敬	二八
孟昭漢	二八
閻朝璽	二七
于致功	二七
姜曉峰	二七
林森	二六
安慶雲	二六
王正廷	二五
陳樹棠	二五
姜慶元	二四
姚啓元	二四
王南屏	二四
李濟琛	二四
鄭毓秀	二三
張志良	二三
汲金純	二三
魁陞	二三
孔昭懿	二三
王精一	二二
陳文學	二二

以下暫略

吉林

姓名	票數
張作相	一三一七
鄒作華	七二一
張煥相	六七六
翟文選	六五一
莫德惠	六四二
劉哲	五五七
白崇禧	五〇六
馮玉祥	四八八
朱慶瀾	四八七
楊宇霆	四七三
張學良	四一九
吳佩孚	三五九
王維宙	三二八
呂榮寰	三〇五
袁金凱	二三九
鹿鐘麟	二三七
商震	二二三
誠允	二二一
韓光第	二二一
富占魁	二〇九
胡若愚	二〇八
劉鳳竹	一九七
邵力子	一九四
丁超	一八一
何香凝女士	一七八
邢士廉	一七三
方振武	一六九
熙洽	一五六
孫傳芳	一五〇
畢鳴岐	一四六
傅作義	一三六
張景惠	一三四
蔡運升	一二八
張伯齡	一二四
王理堂	一二三
張之漢	一二〇
魁升	一一八
常蔭槐	一〇八
張恕	一〇六
宋子文	一〇一
韓麟春	九六
孫文燦	九七
馮庸	九三
孫其昌	九三
齊耀珊	九二
榮厚	九〇
薛篤弼	八七
何子彥	八六
朱霽青	八一
曾有翼	八一
王毓桂	七九
傅立魚	七八
葉學	七八
李宗琢	七八
李福生	七八
趙天麟	七八
周守一	七七
魏益三	七二
宋慶齡女士	六九
臧啓方	六九
鄭謙	六九
錢永銘	六九
齊耀琳	六七
楊圻	六四
殷汝耕	六三
高介青	六一
孫顯廷	六一
姬振鐸	六一
鮑貴卿	五九
萬福麟	五九
于冲漢	五八
于珍	五七
朱霽青	五七
李品仙	五三
雷殷	五三
胡漢民	五二
林鶴皋	四九
洪維國	四七
葉琪	四六
劉玉春	四二
劉蔭村	四二
劉海泉	四二
徐鼐林	四〇
宋美齡女士	三九
安慶雲	三八
于國翰	三八
于陰舟	三七
蔣介石	三六
閻錫山	三六
陳興亞	三六
張繼	三六
閻朝璽	三五
榮廷	三五
張舜卿	三五
王正廷	三四
趙欣伯	三四
于長富	三三
熊虎臣	三二
吳稚暉	三二
王資善	三〇
李德新	三〇
孟昭漢	二九
孫科	二八
盛廣民	二七
趙學良	二六
王南屏	二五
李烈鈞	二四
王惕	二四
孔憲熙	二四
榮臻	二三
張學成	二三
彭賢	二三
馬龍潭	二三
馬雨霖	二二
王寵惠	二二
韓樹業	二二
溥儀	二一
趙憲章	二一
張遠[illegible]	二一
劉樹春	二一
石友三	二一
趙雨時	二〇
宋文郁	二〇
張樂山	二〇
于芷山	二〇
甘乃光	二〇
趙錫福	二〇
紹芷香	二〇
熊錫嘏	一九
徐祖貽	一九
鍾毓	一八
劉文田	一八
柏文蔚	一七
蔣雁行	一七
李樹滋	一七
杜蔭田	一六
高文魁	一六
劉發槐	一六
王家顧	一五

以下暫略

黑龍江

姓名	票數
朱慶瀾	一四八八
萬福麟	一二七九
翟文選	一〇二五
白崇禧	六五三
常蔭槐	五八二
馮玉祥	五四八
莫德惠	四一九
王理堂	三四一
楊宇霆	三一七
張煥相	三二四
方振武	三〇六
吳泰來	二八三
韓麟春	二六六
王樹常	二五四
吳稚暉	二三九
孫傳芳	二二六
宋美齡女士	二〇九
吳佩孚	二〇七
萬國賓	二〇三
喬方	一九四
朱光沐	一九四
丁超	一八六
張學良	一八四
巳英額	一六六
譚延闓	一六五
李烈鈞	一六二
傅作義	一四一
許蘭洲	一四〇
張之漢	一三九
鮑貴卿	一三五
商震	一三一
宋慶齡女士	一二九
張作相	一二九
袁金凱	一一八
馮庸	一一五
孫科	一一三
劉尚清	一一〇
臧式毅	一〇九
于伯任	一〇八
張景惠	一〇八
邢士廉	一〇六
于學忠	一〇三
傅立魚	一〇二
張魁廷	一〇二
鹿鐘麟	一〇〇
于冲漢	九二
鄭謙	八九
朱霽青	八七
呂榮寰	八五
沈劍芳女士	八五
叢其禮	八五
鄒作華	八四
何香凝女士	八四
高介青	八四
周守一	八三
閻錫山	八三
鐘榮瑛	七八
王毓桂	七八
何子彥	七八
劉哲	七八
葉學	七八
周銘祥	七八
徐家棟	七八
陳祖燕	七八
周志宏	七八
叢永文	七八
葉琪	七六
孫其昌	七一
蔡運升	七〇
黃鳴岐	六八
孟昭漢	六七
薛篤弼	六二
臧啓方	六一
姬振鐸	六一
于鳳興	六〇
闞朝璽	五八
齊耀珊	五八
張繼	五三
陳興亞	五一
王樹翰	四八
陳端先	四一
常蔭廷	三九
李品仙	三七
梁忠甲	三七
郭道甫	三七
李宗仁	三六
王賓章	三六
王憲章	三三
蔣介石	三一
李友蘭	三一
白永貞	三〇
楊致煥	三〇
張靜江	二九
王南屏	二八
劉鈞衡	二八
于長富	二八
紀學良	二七
曾子固	二七
程廷恒	二五
胡漢民	二四
張之江	二三
師恭	二三
齊耀琳	二三
陳芳九	二三
楊圻	二三
劉鳳池	二二
洪維國	二二
王寶善	二一
蔣雁行	二一
谷濮平	二〇
李盛鐸	二〇
李濟琛	二〇
張宗昌	二〇
趙錫福	二〇
于芷山	二〇
趙芷香	二〇
張樂山	二〇
朱文郁	二〇
何應欽	一九
何成濬	一八
張森如	一八
林森	一八
榮臻	一八
李振聲	一八
朱兆莘	一八
溥儀	一七
鄂世全	一七
袁策	一七
康季封	一七
魏益三	一七
朱培德	一七
徐鼐林	一六
米春霖	一六
胡若愚	一六
蔡元培	一六
榮厚	一六
劉玉春	一六
張[illegible]	一五
韓復渠	一五

以下暫略

大連

東北健兒與各團體 星期日之球戰
足球勝隆華為四對零 籃球勝日青為卅七對卅五

在旅大間連日告捷之東北大學顯球隊、於十八日午前十時半、又與連濱頤卓聲色之隆華足球隊鏖戰於中華青年會之運動場上、威風凜凜、殺氣滔滔、飛龍活虎、兩不相讓、是日又適星期佳期、故往觀者如堵、時雖陰雲滿佈、却北風颼颼、不襲人、乃冬季中不可多得之佳日也、兩隊臨場之戰將如左

（東北大隊員）大門陳風生 二門孫德恭吳文樓 中軍史廷芳夏致一陳古齋 前軍周子彬胡保行王中海吳永河溫久豐

（隆華隊員）大門耿恩華 二門劉義昌傅實璠 中門王鴻雲 青山孫福德 前軍陳英凱王鴻林戰同仁陳家運郭義昌

東北隆華兩隊、本豫定於九時開賽、惟因連日降雪、場中泥濘、不得自由、於是致延至十時半、銀角一鳴、首見東北十一隻活虎、滿場飛躍、隆華隊員、雖為球界之翹楚、此時亦有望塵莫及之概、而隆華之大門耿恩華氏、雖為足球界之健將、此時亦陷於手足無所措之苦境、在此千鈞一髮之間、則見東北大之前軍猛將霜久吾氏、單人獨馬、殺出重圍、球起球落、轉與胡君保行、吧喇一足、直搗黃龍、一時滿場掌聲如雷、震動天地、然隆華遭此當頭棒喝、仍不減爭鬪精神、浩浩蕩蕩、猛而前進、以期挽回頹勢、於鼓酣戰之中、諸隊員、雖拚命的抵抗、但球常旋轉於大門之前、隆華終欠練、又負一球、前半面東北又攻入一球、隆華蒙此打擊、威武頓減、四面受敵、由此告終、竟以三對零之比東大告捷、休息五分鐘、後隆華重整旗鼓、精神大作、擦掌磨拳、迎風而上、幸東大之陣容、佈設緊嚴、百攻不亂、極力抵禦、移時乘勝而上、又攻入一球、而隆華睹此光景、知難戰勝、即命左右兩軍、不可前進、全持守勢、而免前來、一守一攻、竟至所約之時間矣、銀角一鳴、中止攻擊、而東北大竟以四對零、而勝隆華矣

十八日上午十時半、在大連市譚家屯中華青年會運動場、與大連隆華足球隊比賽、其成績已如另項所載、自午后零時四十五分、該東大籃球梯姆乃至市內日本第一中學校籃球場、與大連市數島町日本基督教青年會籃球梯姆舉行聯歡的比賽、至一時四十分開會、該第一次比賽結果為十八（東北大）對十六（日基青）、休息五分鐘即接連的開始比賽、双方陣容一變、由各選手的奮鬪、結果為十九對十九之比、合計前後總分為三十七（東北大學）對三十五（日本基青）之比、東北大學梯姆得勝利云

此籃球之比賽、東北大學向來並無在室內球場練習、而此刻中尤有若干之出入、而仍得最後之勝利、亦足徵該東北大學遠征軍之本能矣、若在該第一中學室內比賽之成績中觀之、第一次之比賽、奮鬪力為有力、休息后之比賽、東北大學之陶鵬飛君、奮鬪為第一號的馬秉鈞君最為有力、卒奏勝利之功云

由此觀東北大學遠征軍之成績、及其奮鬪力的真諦、可堪稱東省體育界之模範、今后倘再進一步的潛修、將來或於世界競技大會中、一露其好身手也、十八日午後三時、仍在大連中華青年會足球場與中華青年會足球隊比賽、其成績另日發表

東北藍球隊 戰勝工大
四十對十之比

來連中之東北大學體育部球隊、於月之十六日晨來連、在旅大作國際友誼上的球類比賽、第一日在大連與南滿工專之比賽、已誌昨報、第二日赴旅順、因旅順工大足球場內積雪甚多、且尤為泥濘、未能舉行、不得已乃與工大籃球隊在旅順第一中學校的洋灰運動場舉行最短時間的比賽籃球、地下仍是雪水未乾、未得充分的發揮能力、結果得四十分（東北大學）對一〇分（旅順工大）之比、比賽後、在旅順略事參觀市內各地景況、即於夜八時返連

日青宴請 東北球隊

東北大學體育部隊員抵連後、即連日與大連中外各團體、比賽足球與籃球、連獲勝利、深得各界之贊許、日本基督教青年會、特於十九日上午十二時、在該青年會樓上、開國際競技的友誼聯歡宴會、東大隊員、全體出席云

警署戒備森嚴中 泰山街出搶案
搶得金表臨去放槍示威 警官趕至已逃遁無踪矣

連日以來、因祝御大典之故、市面甚形熱鬧、警署恐肖屑小之徒利此時機、騷擾滋事、乃大施戒備、以圖防患於未然、熟意當茲警備之中、而又以盜難聞、十七日午後七時四十分、大連市河沙口泰山街、一四一番地、即小劉家屯十五區、住戶朱寶泉處、突有不速之客至、身著青布長袍、年約廿七八歲、手持電燈、進門即出手槍、威脅朱寶全索錢、將朱懷帶之錢包、內有小洋七八元、以及金表一塊、時價值六十餘圓、表等一並搜去、即奪門向東而去、又鳴手槍兩響、故作威嚇之勢、朱於匪逃後、立赴附近之王陽街警官派出所報告始末、更由該所轉報與沙河口本署、由該署阪本司法主任、立即招集全部署員、並又通告與大連、小崗子兩警署、仰為協緝、三署聞警之下、亦行同樣之招集、派遣署員於市街各緊要區、與沙河口署員等聯絡之下、張以嚴密重之法網、一方面呈特別搜查班主任、亦督率全部刑事隊、趨往盜禍之現場、詳為檢驗、並又電告與周水子派出所、令嚴重搜查北行之客車、期免逃脫、然犯人終入五里霧中矣

未捉着匪首 捕獲其部下
嚴防乘機復仇

最近聞有胡匪頭目金明雙者、率部下全黟出沒於州內各地、企在御大典期內、乘警備稍有廝及不暇之時、即行乘機行事、是故皮子窩警察署聞耗之下、頗抱警慌、一方通告各署代為搜查外、又派遣警察數名、到處警戒、以期防患未然、結果於十六日午前十時許、在城子疃派出所管內、捉獲行跡不審之犯人一名、扭緊嚴加拷鬪之後、據其供謂、余係匪首金明雙部下、今因奉上峰命令、前來此地各處探視警備之狀況、希圖乘機工做云云、該署判明後、即行拘押、至該匪首既知部下被捕、定有乘機報復之一日、故刻下該署小野山警務課長、指揮全署々員、在城子疃附近一帶、無分晝夜的警備云

南滿教育會 教育視察團

南滿教育會利用多期休暇之機會、派遣教育者、往中國內地各方面視察教育狀況、應募者、共有三十餘名、共中決定十七日出發者、有左列之十五名云

普蘭店公學堂 林軍次
水師營公學堂 安藤政吉
大連松小學校 吉川金祿
金州小學校訓導 畔柳信次
本會教科書編輯 補田繁松
旅順第二小學校 本田有英
大連大正小學校 石村亮藏
旅順師範學堂 羽場尚恕
奉天第二森明義 同 岩本正吉
同嘱本泰吉同松 嘉兵衛
奉天高等女學校 野津雲越
春公學堂長 小林治郎

熱河民衆在平宣傳 傾向及其機關
龍家啓氏所談熱河之情形

關於改革熱河軍政問題、及熱河政治之不良、及熱河民衆在平各派之主張、來連之湯氏劇官龍家啓氏、所談等情、已載前報、至於熱河民衆在平宣傳之步驟、與熱河民衆在平最近之傾向、以及平熱沿途所駐之黨軍、熱河民衆在平機關等項、龍氏亦有詳細之談話、再為續誌如後

熱河民衆在平宣傳之步驟

一、離開奉天熱河之關係、到處宣傳、謂張學良所派龍熱各軍、並非援助熱河作戰、實係準備攻出湯都統之意、以使奉熱感情惡劣、熱河陷於孤立、

二、鼓惑熱河內部發生破裂、到處宣傳、謂崔旅趙旅劉旅崔旅石旅、皆係熱河舊有軍隊、現已準備倒戈、只要軍事發生、各旅即為內應

三、請求國府出兵、謂奉天不能援助湯都統作戰、內部皆要倒戈、倘若出兵、熱河地盤、馬到成功

熱河民衆在平最近之傾向

熱河民衆、在平宣傳四五個月之久、鑑於奉熱感情、始終如一、熱河內又鞏固非常、至於國府方面、又實在無力出兵、不得已遂又變更主張如下

一、希望在北平與金索兩代表開個會議、交換意見、請示都統以後治熱方針、軍民政治如何改革、彼等並提出要求、請我採納

二、恐怕開會後、彼等受熱河各縣之攻擊、又討論將來由熱河商會省議會各團體出首、代為疏通、彼等以便乘勢下臺

平熱沿途所駐 黨軍

長山峪（距熱河一百）駐兵一連
青石梁 駐兵一連
三間房 駐兵一連
古北口 八十九師全部、並騎兵團部、步兵三分之二、大槍其餘大刀、共有迫擊砲五門、機關槍兩挺
石匣 卅四軍軍部（軍長院玄武）、八十九師師部、由密雲到石匣、由石匣到古北口、皆為八十八師駐守

熱河民衆在平機關

一、熱河黨務指導委員會
二、熱河旅平同鄉會
三、熱河民衆在平之首領
一、穩健派
李小彭、潘致祥、沈議長、程小蘭、劉以齋、徐繩武、耿少芹
二、過激派
張允恭、胡家鼐之子、王俊之子、二人前商會會長
三、軍事派
方振武、白崇禧、黃元中、姚景川、榮三點之兄
四、學生派
熱河各縣秘密選送大學畢業之學生白姓等共八人、在南京設立宣傳部（完）

奉天

奉國以唐山為界 派定護路軍隊
電報統一亦將實現 派危赴平賀張就職

張總司令以京奉全線通車後、關於護路之軍隊、亟應由双方派定某軍隊負責駐守、以保旅客安全、而免遇串觀望不前、故總司令特派穩春軍長赴平、與國民軍白崇禧總指揮接洽、妥協奉方派第十軍軍長王樹常所部全軍、國民軍派定第廿軍軍長葉琪所部全軍、分駐京奉沿線、擔負護路之責、雙方軍隊防區界限、以唐山為限、唐山以東迄至為奉軍、唐山以東迄至北京為國軍、至於雙方歷軍之軍警、亦以唐山為換班接收職責之區限云（賀）

奉國妥協實現、各種事務、亟應統一、此刻雙方藴釀成熟、次第舉行、京奉路前者隔絕日久、今已開始通行矣、又如電報事業、若非統一、殊與消息傳達攸關、現雙方屯政主席人物、相互往返磋商、以謀統一之辦法、而免交通梗塞、俟協定就緒、即須着手進行、如此奉國間親善好感、不久即行實地妥協、移轍慶祝云（秋）

張總司令為祝賀張繼就職北平政治分會主席、兼向張氏申述奉國合作之誠意、並盼張氏此後對於奉天一切設施、多所指示、特派鮑間危道豐為代表、於十七日乘京奉車赴北京、並聞危氏此次赴京、暫不歸奉、委為駐平之奉天政治代表云（賀）

飭查陣亡 官兵之遺族

奉天省長公署准東三省保安總司令部咨開、為咨行事、案查歷年戰役暨剿匪陣亡官兵遺族卹金、節經通知分飭各局遵查呈覆、以憑辦理、歷屆在案、乃各縣局奉文後、遵照奉行、尅期呈報者、固不乏人、其疲玩不力、因循延日者、亦所在多有、長此以往、貽誤卹金、非特卹案結束無期、亦殊失本部優卹之本意、茲為體念抓骸、追慰忠勇亡魂起見、余田重申前令、咨請貴署轉飭所屬、限文到日、迅將各該轄境陣亡官兵遺族未領卹者、查明報部、以憑核卹、若仍坐視不力、稍蹈前轍、弁髦功令、任意擱置、則該知事等有忝厥職、難辭其咎、除分咨外、相應咨請轉飭所屬一體遵照勿違等因、准此、省長准此、特通令各縣知事、即便從速查明、由縣經報總部核辦、勿稍遲延云云（捷）

警廳籌增經費 將舖捐改現

省會警察廳長白銘鎮、以該廳官警額數較少、對於緝捕防守、多有不及之處、貽誤雖多、然均由於經費支絀故耳、茲擬將本廳向按一二奉洋征收之鋪捐、改收法價現洋、仍按一二奉洋解繳廳庫、餘款為增設官警員額、加給薪餉、補助辦公經費之用、於省庫收入既不減捐、於本廳已得挹注、擬議決定、遂即向省署呈請核示是否可行、茲已

興學助捐 襄助善舉
吳夫人樂善好施

前黑龍江督辦吳興權之夫人佐陞、始則創設興權中學、出資鉅萬、已誌前報、茲者小南關世界紅十字會、辦理慈善、成績可觀、刻因殘廢病院建築費無法籌措、而該夫人佐陞、當仁不讓、特捐助該會基金哈大洋壹萬元、並捐助女道德會大洋一萬元、以襄善舉、若該吳夫人者、可謂樂善好施云（秋）

警廳長維持風化

奉天省會警察廳廳長白子敬氏、鑒於省垣風化、日趨著華、道德淪喪、將不堪設想矣、茲特規定取締妨礙風化事項五條、飭各警署派警調查、售行取締之、（一）關於春畫裸體畫、或煙面包中之照片、一律取締、（二）禁演淫褻電影、（三）書女有猥褻舉動者、（四）市書方中之淫書小說、（五）着奇怪之衣服者、概行禁止云（秋）

令各縣造報 警官之履歷

奉天全省警務處長高紀毅氏、滋任伊始、對於警務、力謀整頓、種種籌擬、不一而足、茲以各屬警官是否合格、有無濫竽充數之弊、亟應加以考查、以明眞相、而昭慎重、特於十七日通令各縣警甲所長、將各屬警官之履歷、逐一表呈報、以憑有所考核云（捷）

稅局長公出 呈准後再離局

奉天財政廳長張振鷺氏、查各稅捐局長因公晉省、必須先行呈准後、方能離局、迭經本廳通令在案、茲查各局長、往往不待令准、即行離局、實屬有違功令、特重申前令、通飭各稅捐局、嗣後各局長如有要公外出、或晉省者、應即遵照迭次通令、俟呈准後、再行離局、若再未經請准、擅行來省、均以擅離職守論、定即撤懲、決不寬貸云（捷）

第廿九軍 調駐錦縣

張總司令以駐錦縣吉林第五軍全部隊伍、業已開回吉省原防地、查錦縣一帶、為遼西重要陸處、兩應派重兵防守、故總司令特調駐熱河兩部之第廿九軍戰鬪軍長所部全部隊伍、移防錦縣、開戰軍長奉命後、當派劉副官赴錦縣勘定防軍駐所、以便開拔云（賀）

電報電話賑欵 展期六個月

奉吉黑電政監督處案奉東三省交通委員會第二四三號訓令內開、案謂查電報電話附賑、前已令行延至十月底止、惟賑務需欵孔急、經委員會審核、仍延展六個月、至十八年四月底止、應將所收賑欵、按月結報彙解、以救災黎等因、聞該處監督張宣奉令後、當通知三省各電報電話局、及各機關一體知照云（賀）

財政委員會議案

翟省長為整理東省財政、特命財政廳長張振鷺組織財政委員會、聞翟省長因該會內部及職員組委完畢、當於十五日召集全部職員、開第一次財政整理會議、茲將議決各案列下

（一）統一三省財政之辦法
（二）革新稅政、酌減特附各稅、以輕擔負
（三）統一三省稅政、以清弊竇、而省劃一
（四）財政出納審核後、呈准省署核准、方准執行、以資審慎
（五）統一三省幣制、整頓錢法
各項議案、一致解決通過、以待實施
（六）吉黑二省設置造幣分廠問題
（七）限制私立銀行濫發紙幣
（八）國貨銀行股欵籌集之手續（賀）

漁業局船將入塢

省署據漁業商船保護局長白廣都呈請、時已入冬、遼河業將封凍、所有漁業船隻、均收網、職局各分局之砲船、亦應定期入塢、而資修理、茲定於十一月二十日入塢、謹先呈報等情、翟省長查核可行、批令照准云（友）

秘書廳招考錄事

東三省保安總司令部秘書廳長袁潔珊、因該廳中外文書件、日漸繁多、惟缺乏錄事、專事抄寫、故該廳長特請准總司令、添招錄事五名、以中外書法精美者為合格、月給薪金現大洋五十元六十元不等、報名日期、至本月廿五日止、考試先繕寫小楷百字、再赴帥府秘書廳面試云（賀）

蘇俄又擬修三路 均通至恰克圖
以實行其侵略之野心

蘇俄政府近年來對於俄蒙之鐵路建築之侵略、積極進行、茲又擬定建築由亞比利亞至恰克圖間之鐵路幹線、以資施行其國境間鐵路侵略之野心計劃、茲將該路預定三路線列下（一）維爾馬哥金次克恰克圖間、（二）比多洛夫斯基蔭佈多恰克圖、（三）達巴加台恰克圖間（賀）

各縣視學之調動

教育廳長王毓桂、以蓋平等縣視學、業已任期已滿、亟應調轉、以重教育、故該廳長特於十六日明令發表、着將蓋平縣視學康封桂調省、另委遺席、調委法庫縣視學荆恒善接充、遞遺法庫縣視學一缺、調委新民縣視學監實瑜接充、遞遺新民縣視學一缺、委康封村接、又金川縣視學叢桂英調任輝南視學、遺席委馬福雙接充云（賀）

奉祀官遵委就職

現任奉天教育會長姬振鐸、經省長委文選委任、兼充文廟奉祀官、用符原案、茲者姬氏奉到委任後、當於日前遵章就職、特於月之十六日晉謁省座報告一切、並由該奉祀官辦事處發出公函、分別通知省內外各機關一體知照云（友）

法公使過奉回國

駐華法公使瑪泰爾、因奉政府之電召歸國、關於對華某項交涉、有所磋商、以便進行、聞該使奉電後、當於月之十六日偕同國際聯盟會秘書長杜列孟、由北京來奉、下榻於大和旅館、張總司令除派湘秘書赴站迎迓外、並擬於即晚設席委會該使、以盡地主之誼、而敦邦交、預定十七日乘南滿車赴大連、再換輪船放洋歸國云（賀）

各所長來省 出席冬防會議

警務行長兼保甲總辦高統毅、為注重防務、保護治安起見、曾召集各縣警甲所長來省、參與冬防會議、已誌昨報、聞鐵嶺縣警甲陳彩亭、昌圖縣警甲所長咸雄亭等十餘員、奉召後、當於月之十七日聯袂來省出席云（賀）

義和當搶犯槍決

日前強搶省城小南門裡路東日商義和當正犯魏文和、經省警廳長率警現場抓獲、遂即押廳、屢次研訊、供認不諱、經白廳長電請省署、准予處死、白廳長遂於月十六日、將該犯由監獄提出、略為復訊、驗明正法、派警押赴大西邊門外執行槍決、贓欵充賞、賍搶留廳存用云（友）

西安礦報添警官

省署據西安煤礦公司總辦壽聿彰、經理張華堂呈請、職公司警隊原置礦警長一員、委張寶蔚充任、已經呈報在案、茲者事務日繁、該員實在顧及難周之處、為便利服務、指揮裕如計、特添委龔仙舟為巡官、以資料理、並擬由行政招礦警十名、用備防護等情、翟省長查核可行、令准照辦云（友）

交涉添額外科員

奉天交涉署長王鏡寰氏、現以該署關於中日間之交涉事件殷繁、原有之辦公人員不足於用、兩應添委、以資襄助辦理一切、特於十七日任用嫻通日語日文交際者三人、為額外科員、用資臂助云（捷）

捐資築校蒙省獎

省署據昌圖知事曲廉本呈謂、職縣士紳李東昌、對於學務異常熱心、茲復自出私資奉大洋一萬五千元、捐充添築建校舍之用、工程頗以告成、殊堪嘉尚、核核與興學條例於符、擬請由省優給獎叙、以昭激勸等文、翟省長據此、查該紳已熱心興學、實深嘉尚、自應優尉、以昭勸厲、遂由省頒給一等銀色獎章一座、發縣轉給、以示贊揚云（賀）

修路濬河會 添委特別委員

東北屯墾修路濬河研究會、業經張總司令委孫傳芳為委員長、並令妥慎組織內部大綱、以便早期進行墾務、聞孫氏奉委後、以屯墾各務急待進行、亟應添委妥員襄助、故孫氏特請准張總司令、為高維嶽、于珍、于國翰、王瑞華、高紀毅、周濂、黃顯聲、劉振東、白銘鑑等、為該會常務委員云（賀）

綏中常關局易人

新任山海關監督洪維國、自蒞任後、對於關稅一切竭力整頓、聞該監督查綏中縣常關局長顧和平、對於關稅徵收毫無成績、應將撤差、以資整頓、故特請准省署、將該局長撤任、遺席委定魏光宇接充、並將洪氏為防止關稅局員徇私舞弊起見、擬將各關局員大事更調云（賀）

省警擴充新計劃

省警廳長白銘鎮、因官警員額較少、經費支絀、當局省者請准、將舖捐改按法價現洋核以按一二奉洋解省、餘欵儘作擴充警政之經費、已見本報、茲聞白氏現已將擴充警務計劃規定、擬將省會全區擴加分所若干處、招考警士一百人、將官員提升任用、所有官警薪公經費、一律增加一倍、以資維特、業已決定、日內即可呈請省署核示云（友）

海城

連日捉獲五匪
均係積案累累之要犯 警甲之善於緝捕

警察所長王杲初、對於查胡匪、異常認眞、王氏近日得某處密報、謂今夏在河西結夥強搶之著名巨匪程寶奎、報字滿三省、在鞍山藏匿、當遣捜剿隊長金長勝、帶隊前往、當場逮捕、送入城內警察拘留所、聽候預審、又本歲夏間強搶邑西大柳樹屯王成春家內正犯黃成山、黃國鈞、及近日在三區行搶之劉廷義、劉延仁二名、係搶花兒峪孫玉田案內犯人、悉被王所長遣警察隊保甲等、密秘捕獲、數日之間、連捉盜犯五名之多、可謂差於緝匪矣云

鮑貴卿蒞海

前陸軍總長鮑廷九、近因身染某項病症、特乘本月十六日午後兩點五十四分之客車來海就醫、當下榻於前軍務處長李夢庚之宅邸、鮑氏臨行、尚帶來廚工一名、以備造餐之用、待病體全愈後、方始返奉云（青）

邑紳聯歡宴

本邑南關紳士李芳浦、於本月十七日正午、在其本宅特備家餐、歡宴本城官紳、是日與宴者、如孫行政監督、張司法監督、王警甲所長、以及李夢庚、鮑貴卿、劉秀岑、陳志貞、李尊三等、藉表聯歡之忱云（青）

畢業生來海見習

奉天同澤新民儲才館畢業生王夢琴、岳博如、刻奉翟熙人省長之命、派往海城縣見習三箇月、後仍回省垣、聽候委派優差、聞王岳二氏、已於月之十五日到海、當寓縣公署見習一切云

開原

巡查追悼會 於十九日開會

關於安樂巡查被匪擊斃、及其葬式等情、已兩誌本報、因值大典紀念中、各警務要人均忙迫無暇、或尚有回國者、故未即時開追悼會、茲定於月之十九日大典紀念諸事完畢時、南滿各警務要人、或親身、或派代表、即關東廳亦有代表、蒞開於公會堂、舉行追悼大會、以慰亡魂云

張家灣

馬監督赴吉

德惠縣監督馬仲援氏、於十三日帶領員由灣搭乘哈長車赴長、轉乘吉長車之吉林、情因吉林督辦公署參謀長熙洽氏祝壽之期、於十五日、故馬氏特備壽禮往祝、外並尚有某要件之陳稟、故親往吉林一行云

旅順

任期已滿之 三澗堡會長
官民挽留連任

官內三澗堡會之長王關辰氏、自擔任以來、處事之公平精勤、待人之誠實厚道、久為一般人所公許、官府方面亦特別信任、故於本月十七日任滿之後、官民双方仍留王氏連任、以期該會之文明日進、實業日興云

附加稅全行蠲免

開原縣電話局頃奉憲令、所有該局所代徵收之附加賑捐、自本月一日起、全行蠲免、業於月之三日、通告各戶知照矣

錦縣

執法處誥誡職員

尉錦陸軍鐵路執法處長欒雲奎氏、以該處勤務員及士兵、與鐵路服務人員、時有接洽事宜、倘各存芥蒂、於國家公務影響非淺、故特於月之十二日發佈訓令、誥誡各兵官與鐵路職員、遇事須和衷共濟、無論如何、不准激起衝突、違者定行從懲不貸云

黑龍江分社啓事

啓者本分社於南關會設有派報處、委王海泉為經理、近因王氏有軌外行動、已經免職、并將派報處取消、嗣後王氏無論發生如何事故、本分社概不負責、特此聲明

分社長陳耀清啓

京奉鐵路管理局通告

為通告事、查本路京奉間直達列車、因受時局影響、停駛已久、交通梗塞、行旅困難、現在時局平靜、自當積極籌畫恢復通車、以謀公衆之便利、茲擬自本年十一月十二日起、恢復奉天北京間第一零五及一零六次第一特別直達快車、每列配備頭等臥車飯車及二三等客車、第一零六次於每星期一四兩日各由奉天開行一次、第一零五次於每星期三六兩日各由北京開行一次、專備加購票客人乘坐、俟試辦若干日、如灤州北京間線路通順、再行加開次數、所有一切免票減價票軍人乘車執照等項、一概不准乘用、其特別快車加價費、免予徵收、以示優遇、特將沿站開到時刻開列於左、佈告週知、特此通告

計開

第一〇六次

站名	午別	時刻
奉天城	下午	二、〇五分開
南滿	同	二、二二
皇姑屯	同	二、四七
馬三家	同	三、一四
興隆店	同	三、三九
巨流河	同	三、五八
新民	同	四、二二
柳河溝	同	四、五四
白旗堡	同	五、一九
繞陽河	同	五、四〇
厲家窩舖	同	六、〇〇
唐家窩舖	同	六、一五
大虎山	同	六、三一
高家子	同	六、五〇
青堆子	同	七、一二
趙家屯	同	七、二三
溝帶子	同	七、四三
羊圈子	同	八、一〇
石山	同	八、二四
大凌河	同	八、四七
双羊店	同	九、〇四
錦縣	同	九、二七
女兒河	同	九、四九
高橋	同	一〇、二二
連山	同	一〇、五六
興城	同	一一、三三
沙後所	上午	一二、一一
綏中縣	同	一二、五〇
前衛	同	一、二九
前所	同	二、〇一
山海關	同	二、五五
秦皇島	同	三、二四
南大寺	同	三、四二
北戴河	同	三、五四
留守營	同	四、一二
張家莊	同	四、二七
昌黎	同	四、三七
後封臺	同	四、五五
安山	同	五、〇八
石門	同	五、二七
朱各莊	同	五、三八
灤縣	同	五、四六
坨子頭	同	六、〇一
雷莊	同	六、一一
卑家店	同	六、二三
古冶	同	六、三二
窪里	同	六、四二
開平	同	六、五二
唐山	同	七、一〇
胥各莊	同	七、二八
唐坊	同	七、四五
田莊	同	八、〇〇
蘆台	上午	八、二三
漢沽	同	八、三九
茶淀	同	八、七四
北塘	同	九、〇三
塘沽	同	九、一八
新河	同	九、二八
軍糧城	同	九、四五
天津東站	同	一〇、一八
天津總站	同	一〇、三七
北倉	同	一〇、五五
楊村	同	一一、一五
張莊	同	一一、三二
落垡	同	一一、五六
廊坊	下午	一二、一七
萬莊	同	一二、三六
安定	同	一、〇四
魏善莊	同	一、一六
黃村	同	一、二九
黃土坡	同	一、四二
豐臺	同	二、〇〇
永定門	同	二、一八
東便門	同	二、三〇
正陽門	同	二、三八到

第一〇五次

站名	午別	時刻
正陽門	上午	一〇、五五分開
東便門	同	一一、〇〇
永定門	同	一一、二一
豐臺	同	一一、三五
黃土坡	同	一一、五一
黃村	下午	一二、〇三
魏善莊	同	一二、一七
安定	同	一二、三一
萬莊	同	一二、四八
廊坊	同	一、〇六
落垡	同	一、二六
張莊	同	一、四一
楊村	同	一、五八
北倉	同	二、一六
天津總站	同	二、三一
天津東站	同	二、四九
軍糧城	同	三、一八
新河	同	三、三八
塘沽	同	三、四四
北塘	同	四、〇四
茶淀	同	四、二〇
漢沽	同	四、二八
蘆台	同	四、三九
田莊	同	四、五九
唐坊	同	五、一二
胥各莊	同	五、二六
唐山	同	五、四五
開平	同	六、〇一
窪里	同	六、一一
古冶	同	六、二一
卑家店	同	六、三〇
雷莊	同	六、四二
坨子頭	同	六、五二
灤縣	同	七、〇三
朱各莊	同	七、一三
石門	同	七、二二
安山	同	七、一四
後封臺	同	七、五二
昌黎	同	八、〇七
張家莊	同	八、二一
留守營	同	八、三六
北戴河	同	八、五三
南大寺	同	九、〇五
秦皇島	同	九、二一
山海關	同	九、五五
前所	同	一〇、二九
前衛	同	一一、〇一
綏中縣	同	一一、三四
興城	上午	一二、四四
連山	同	一、三一
高橋	同	二、〇四
女兒河	同	二、三七
錦縣	同	三、〇〇
双羊店	同	三、二二
大凌河	同	三、三九
石山	同	四、〇〇
羊圈子	同	四、一四
溝帶子	同	四、四〇
趙家屯	同	四、五六
青堆子	同	五、〇八
高家子	同	五、三〇
大虎山	同	五、四八
唐家窩舖	同	六、〇七
厲家窩舖	同	六、二二
繞陽河	同	六、三九
白旗堡	同	七、〇四
柳河溝	同	七、二〇
新民	同	七、三九
巨流河	同	八、〇四
興隆店	同	八、二〇
馬三家	同	八、四六
皇姑屯	同	九、一〇
南滿	同	九、三五
奉天城	同	九、四四到

失圖章緊要聲明

敬啓者鄙人於十月二十七日因完納稅等項、當晚間寓長春三馬路福盛客棧、當有手提之一個、內計本櫃全圖書一套、酒稅票兩張、課票一張、牲畜票一張、計壹萬武千吊、一時不慎、竟被賊人竊去、完全丟失、除已呈明官署立案、請察緝、并許可換刻圖書外、嗣後或因稅票圖章發生意外等情、概行無效、為此緊要聲明

東振德泉燒鍋 財東 劉卉清啓

感謝帝國保險公司賠欵迅速

啓者敝號於九月念三日四壁房失慎、焚及射房一間、貨物雖未被焚、略受水濕、幸事先由出光商會同順興二家接洽、在帝國保險公司保有火險、事後該行詳細查明損失之貨、如數賠償、特此鳴謝、並籍宜揚該行之信用昭著

旅順 德順義 主人 林獻琛 電話四六六號

文藝

宋芝田先生寄示盜發東陵書感詩二首勉次原韻奉酬（協丞）

瀰漫浩劫遍垓垓、帝寢皇陵一旦開、拱北辰樞悲霧掩、鎮南妖塔蔽天來（輟耕錄總江南浮屠楊璉眞伽發趙氏陵寢築塔壓之名曰鎮南）珠襦零落金仙泣、玉樹摧殘杜宇哀、鬼物攫呵徒妄語、崑崙何處訪堪坏（堪坏神名見莊子大宗師）

鼎湖龍去幾何時、舉目山河涕淚隨、校尉摸金爭鑿空、（仄）蚩尤犯座竟揚旗（蚩尤旗星名）沙蟲劫慘天難問、遼鶴魂歸運已移、漢柏秦松同一喟、青青那見萬年枝

同鄉話舊（浣花）

話到同鄉語更柔、不施顏色也風流、含星一笑低聲問、記否儂家舊姓周

飛飛君雙華閣題詞（張孟儒）

君與梅花是夙緣、燦花舌底又生蓮、從今譜入雙華閣、不遜遊仙便謫仙

天涯海角任飛々、四大皆空沒處歸、悟到鯤鵬能幻化、心機觸處是靈機

哀艷纏綿光焰芒、羨君猶屬少年場、果然嘔出心肝語、好似西京長爪郎

珠璣脫口滿瑤函、浪迹燕南並濟南、多少情絲吐不盡、綠綠細密絡春蠶

飛々君者、叔平嚴先生之別號也、客居津門、著有蓮梅雙華閣隨筆、牢落羈愁、流露腕下、讀之愛不釋手、不揣謭陋、率成四絕以誌忻慕云

秋海棠（飛飛）

惆悵西風冷蝶魂、玉闌杆外易黃昏、幽懷和共秋心老、夢斷殘紅祗淚痕

憔悴寒花怨亦愁、娉婷瘦影試風流、詞人却愛天然好、濯々園亭一段秋

旅歐登白峯記（寄塵）

記者在日內瓦鬼混了十數天、眼看這只逢東綿羊爲虎狼所包圍、乖得還學落選、一場沒趣、也就很掃興的走了、在走前一天、爲了依戀白峰的雪景、特於星期乘游歷汽車到沙馬尼（Chamonix）這是法蘭南方的一鎮在瑞士意大利的交界處、是白峰下的要鎮、離地面已經有二千多密達、在峰上可以看到高入雲霄的白峰、潔白可愛的冰雪蓋着山頭、一半給雲霧所蔽、一半則透露作銀色、眞是好看、有高千密達以上的瀑布整天價急流冲下、而這種瀑布幾乎到處都可以發現、不過有大小之分、汽車從日內瓦到沙馬尼也要四小時左右約半小時即抵瑞邊、有法國關卡查驗護照、有時車在萬山中、有時車臨崎角曲狹的山岡、有時車行危巖上、有時車駛於一瀉千里的康莊大道、乘汽車登高山、這就是物質文明的表徵、吾在沙馬尼游興大增、特繼續購小火車票、直上山巔、車行約有一小時半、才抵著名的「冰海」Mer de la Glace這是白峰的群峰恩還峰的勝景距地面已有四千密達、寒氣逼人、吾連忙穿上夾外衣、還戰慄異常、恩還峰四面環繞、中有廣漠的山凹、陽光終年不能透入、嚴冰積雪、結成大塊、浩浩蕩蕩、遠望如一片汪洋、故稱冰海、在這西歐暑天末期的九月、賞翫此冰雪巨觀、眼福也算不淺了、不過恩還峰的山徑、崎嶇危懼、藉高底不一的巖石爲徑、僅留一足之隙、偶一下望則一片銀世界、心房不禁躍動、幸而靠巖有鐵欄爲憑、否則殆矣、古人有蜀道難之歎、此地也舉步皆針途、同行者多一鼓作氣、卒皆廢然而返、吾和一個法國教士、臨時作伴、終莫以百步笑五十步五十步笑百步是棄甲曳兵的敗卒、百步笑五十步是高山仰止……的騙語吾們直曲曲折折走到冰海邊所履的是厚冰不是「薄冰」冒着險、竟登冰巖上、幸而一路跨過冰海、竟達「彼岸」原來那裡有急流激瀉的飛瀑冲到冰海的盡頭、荷隨其途徑、可以一直冲到山下、流成深河、正所謂「涓々之水可成江河」吾們在冰海一帶游息了足有一個多鐘頭、照原路回到車站、搭車回沙馬尼鎮、抵鎮上買了幾套風景片、到了一家咖啡館、牛乳一大杯、布丁數事以果腹、然後徐步鎮上、到了一家石器鋪、選了一把裁紙的石尺、質如瑪瑙、價法方二十、作爲游白峯的紀念、白峰高四千八百餘密達、爲帝爾百山脈之最高峰、法蘭西之偉觀記者雖沒有抵其頂也、終算達到四千密達左右的高度、約在下午四時左右、才乘原來的游歷汽車、沿途同車的游客都高興異常、大家回頭與白峰作別、車愈行愈遠、白峰面目亦愈依稀、至於隱約而沒、不勝依戀、同車的游客大都英格蘭人、講法語不及記者洋涇濱的英語、於是吾就大打其洋涇濱、成績終算不差、一直到晚七時半夕陽西照時、才抵日內瓦、於是立刻回公寓進晚餐、付清十一天的房金、携了行李徐步到車站、以法方一百二十購了當晚九時到巴黎去的夜車票、就與日內瓦作別、在車中過了一夜、翌晨九時半始抵巴黎之里昂站、此次得重遊巴黎、與胞兄夢痕把晤五天、到過凡爾賽、逛過蒙馬脫、看過軍器博物館、「奧潑拉」的歌劇「奧迪安」的話劇也曾賞鑒了一回、在法國大詩人哥貝F.Coppee的像下拍了一張照、記者最喜歡讀哥貝的詩文、次得在其像下拍照也足紀念、曾約同學三四買舟於文桑林之湖中、巴黎遊、零亂不足錄、記者曾有巴黎三日、更不必多贅這一次遊記暫止於此

十月十三日寄自比國舛城

大商京滬杭修學旅行記（續）（黃冲前）

行過野番約一時半、即抵名聞中外之虎邱名勝矣、虎邱去蘇州城西北約七八里、僅在野原中有一阜丘而已、因吳王闔閭葬於此、而以其名顯於世也、其後秦始皇東巡時曾登此丘、見闔閭墓上、有白虎蹲踞其間、即拔弓射之不中、而石爲斷、所以有虎丘之名也、後人爲避孔子諱丘旁又加一邑字、示尊至聖先師之意、至虎邱後、由山麓山門、拾級而登、進口左旁、有鴛鴦塚在、不知誰家情侶、埋骨於此、徒使後人追懷、前爲斷梁殿、清季所建、不知何意而取此名、左折即爲眞娘墓、再上行、爲憨憨泉、傳說爲昔時憨々曾人指點而成、故其泉水甘甜可口、又一說、爲明高僧、憨山全椒蔡氏子、年十二祝髮於金陵、古長干寺、曾游至此泉、沐浴、故有此名、然無稽之談、均不可考也、其上爲生公講臺、生公爲梁時高僧、曾講經於虎丘寺、而無聽衆、乃聚石爲徒、石聽生公講畢後、均能點頭會意、故世有生公說法、頑石點頭之語、講臺前有千人石蓋即聽生公講法之徒也、白蓮池在千人石之東、相傳生公說法時、値多令、池中苦莖之稱、忽放雅麗白蓮之花以佐生公說法之興、故以此名再前進、左邊爲二仙亭、據說唐純陽仙子呂洞賓、數與宋代扶搖仙子陳摶書齋中蓋此二人、有年達百千以上講說導養、及授以還丹等術倘童顏鶴髮、步履輕疾、頃刻數百里、世以爲神仙、彼二人年代雖差、然有不老之術、故能相會、故呼該處爲二仙亭、其東首爲試劍石、傳說戰國時匠人某、練干將莫邪、雌雄兩劍、獻於吳王夫差、謂能吹毛寸斷、斬石如泥、夫差以石試之、果分爲二、今石尚在、兩相屹立而干將、莫邪、不知落於何處、而夫差之昏庸荒唐、徒爲歷史上留一遺跡、受人指摘、反不如彼所試之石、値得後人賞觀、由此向西行、過一石舖小橋、在山凹絕壁巖石之間、有石井一座、仰望天空如斗、野草漫生、唐竟陵子陸羽、曾品此井爲天下第三、不知第一第二、在何所也、石井左隣、即爲劍池、劍池者、戰國時專諸爲公子光、刺吳王僚後、葬王於此、以魚腸劍殉、故名之曰劍池、其池旁之絕壁上、有唐顏魯公眞書、虎邱劍池、石刻斗大四字、字跡莊嚴、可見魯公當日之爲人矣其旁有元詩人、郭麟孫字祥卿、邱詩云、海峯何從來、本地湧高嶺、去城不七里、幼此幽絕境、芳遊生遲暮、無物惜餘景、樹暗雲巖深、落花春寺㶚、野草時有香、風絮淡無影、山行紛遊人金翠競馳騁、朝來有爽氣、此意獨誰領、我來極登覽妙、靈應自省、遙看青數尖、俯視綠萬頃、逃禪問默石、試名汲惡井、意行忌步滑、野坐怯衣冷、聊爲無事飲、頗覺清晝永、藉草方醉眠、松風忽吹醒」別此、登丘頂、遠望蘇州城附近一帶地方、均入雙眸、竹樹草木、蔭蘙石籖幟、可見江南地味之豐沃矣、其頂上有古塔一座、據領事館翻譯云、此塔建自隋仁壽九年、及今已千餘年矣此塔之閱歷老鍊矣、吾儕此憑弔、彼得無笑脫牙齒、謂黃口孺子、太多事歟、在此裴回多事、興歎而至對面丘角、有虎邱禪寺、其壁間石上、刻有謝遵玉之吳中、與感謂、兩月金閶住、聽殘白紵歌、山惟洞庭好、春是虎邱多、良覿故人遠、鄉心寒食過、舵樓閒倚望、渺々奈愁何、及葉永年之虎邱山樓即日闔閭城南桑滿枝、闔閭城西柳絲々、百五日雨過候、二十四番春

學生文藝

自由解（吉林双城縣立中學校三年級王闓作）

蜻蜓飛翔乎天空、俯啄蚊虻而食之、仰承甘露而飲之、是得其自由矣、人無與爭者虎豹奔走於山澤、捕六畜以爲食、吸畜血以爲飲、似亦得其自由矣！然牲畜之故主、持槍至、擊斃之二者之自由、一則洋洋得其所、一則身至於殞命、何哉？蓋自由者、由乎己也凡事之合性欲之所至、心情之所好者、數然爲之、人不得而干之也然亦當視其有合於規則之限制、法律之制裁否耳、苟踰東家牆、而摟其處子曰、我自由、人將逮捕送之法廳嚴加、處理焉、若自由權之爲我有者、人不得而享受之、自由權之屬於他人者吾亦不得而侵犯之、能如是、庶得自由之眞旨

說樹木之益（熊岳區立第一初級小學校第二年學生　傅德廉）

世界各國、皆注重森林政策、其故何哉、木可以築房屋、而供吾人居處、製器皿、而供吾人需用、夏日其陰、可爲吾人乘涼避暑、冬日其枝、可爲吾人障風禦寒、其能結果實者如桃杏李梨櫻桃等、不僅木可用、而果尤可食也、此乃顯著者耳、其他利益不可勝言、如吾人所呼之炭氣、樹吸之、吾人所吸之養氣、樹吐之、此又大有益於衛生也、樹木之益豈不大哉

說余求學之目的（長春卡倫鎮鄉一區第一高級第二年級學生　李煥文）

人有目的猶車之有轅船之有舵也、車無轅、則不能定所行之方向、船無舵、亦不能輕進直前、故必有轅有舵而後方可任重而致遠也、人之目的、亦何獨不然、故余求學之目的、即希望得充足之知識、達到自已圓滿之生活、不爲社會之贅累幸矣、若夫百尺竿頭更進一步、負國家治安之責、爲人民謀利之任、亦未嘗非余求學之目的也

韓亭雜俎

歷史叢談（二十五）

綽號（續）馮異號大樹將軍、馮異係潁川郡掾、率五縣以降劉秀、與杖策追劉秀之鄧禹、同時說劉秀中興漢室者也、然馮異不言功、與不言祿之介之推、同工異趣、之推不言祿、而祿終弗及、馮異不言功、而功莫與比、異日入朝、光武之恩遇獨隆、書云、德懋々官、功懋々賞、大樹將軍有焉（漢淮陽王甲申）阮瞻爲三語掾、三語者將毋同三字也、夫聖人貴名教、老莊貴自然、同與不同必有能辨之者、乃阮瞻以將毋同三字答之、王戎以將毋同三字辟之、故時人永錫嘉名、曰三語掾、然古之人有一字拔人者、一字爲何、正字是也、正字包羅萬有、仁義道德、孝弟忠信、皆不出正字之範圍、以正之一字拔人、所拔者定屬賢才、王戎以將毋同三字辟阮瞻、與一字救人者、將毋同耶、將毋不同耶（晉惠元康七年）彭寵爲遼東豕（漢光武建武二年）公孫述爲井底蛙（建武四年）天下事無獨有偶、彭寵自以爲奇、公孫述所見者小、總之皆不自量、自取滅亡者也王導爲江左管夷吾、觀其新亭、對周顗數語、見其抱負非凡、五馬渡江而後、晉祚不絕者如線、幸有王導、勸睿之國於前、佐睿即位於後晉祚再延、晉元不失爲中興合主、王導之力也、較之管仲相桓公、霸諸侯、九合一匡、未遑多讓、嗣後王敦造反、大義滅親、較謝安之制桓溫、更屬正大光明、然則王導號夷吾謝安祇可號平仲耳、不知晉之王謝、孰觀齊之管晏乎（晉懷永嘉五年）柴紹妻李氏、稱娘子軍（隋廣大業十三年）女界特色也、女界通戰略者、人第知替父從征者、有花木蘭、而不知孫夫人有諸兄風、二喬亦有觀兵書之說（漢獻建安十四年）然未嘗躬臨大敵、不過從心所好、練習而已、躬臨大敵者、有梁夫人親執桴鼓佐韓世忠扼兀朮於黃天蕩、此娘子軍之再現也（宋高建炎三年）若夫秦良玉兵援成都（明天啓元年九月）又曾奪羅敗賊（明崇禎十三年五月）又曾扼賊於竹困坪（崇禎十三年九月）又曾兵援四川（崇禎十七年正月）女界戰績、秦良玉爲最多、亦可謂娘子軍之發達也、章惇爲滿朝歡巧、模稜者人或嘗其詐、而發其覆、滿朝歡則固無人不歡、愚者不覺其詐、智者亦受其欺、並受歡迎於滿朝者也（宋恭德佑二年）陳寧爲陳烙鐵、烙鐵者、非刑也、紂制炮烙之刑、武王借爲口實而伐之、而陳寧行紂之行、亦紂而已矣、而胡惟庸薦爲御史大夫、將以傷烙朝士、而胡惟庸之爲人可知矣、而胡惟庸之居心亦可知矣

開封古柱談（省友）

（滬稿）余戚龍君、供職河南開封、日前來信道及該地發見古代鐵柱事頗詳、爰分段話之、以供考古專家之研究

旱魃爲災古柱出現　開封舊龍亭（即今改成之開封公園）右臨潘楊湖濱、邇來因旱魃爲災、天久不雨、湖水日漸退落、而其濱則已將成乾涸之狀、某日、一小販搶撈經其地、偶見一圓柱物體、亭々然高出水面約尺許、色黑而褐、類似陶器、詳視之、乃鐵質物也

鐵柱歟古鼎歟　小販既發見是物、當即號召鄰右、同往明其究竟、持鐵荷犂、踴躍百倍、孰意探入七八尺猶未盡、此物直徑約三尺許、中呈凹形、沿邊有長約六尺足之四、惟存者僅三一已只留痕迹而缺如、或有謂爲鐵柱者、或有謂爲古鼎者、孰是孰非則不易斷定矣

保存古物之又一法　事爲當地市政籌備處所知、當即雇工數十人、率往該處淘挖、刻已探至深入十二尺處、然仍未及其端、今已改變方針、準備即在就地砌石欄以圍之、築涼亭以覆之、爲各地人士之玩賞與觀察、並藉此以資保存、是亦保存古物之別開生面者也

遺老相傳之過去談　據附近之白髮老翁謂、昔多相傳開封府城、曾被黃河水淹、計沒者凡三次、度此鐵柱、倘爲被淹之最高一層、想是處其他古物、當猶不在少數、是耶否耶、則又將質考諸古者與夫歷史專家矣

兒歌（二）（魏敬五）

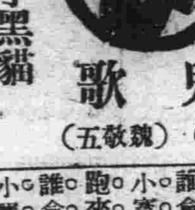

七、小黑貓

小黑貓、繞屋跑、捉住老鼠、用口咬、老鼠吱！々！々！叫、自說、「小命逃不了」

八、天黑了

天黑了、天黑了、太陽光芒、漸渺茫、雞上架、鳥歸巢、天黑了、天黑了、小寶貝要睡覺了

九、月亮姐姐

月亮姐姐！月亮姐姐！請你踏着雲梯下來吧！我願和你一同玩耍、

一〇、姑姑家

一根竹桿做走馬、一氣跑到姑姑家、姑姑留我、我不要、姑夫買包糖果送還家、

一一、快快來

小朋友、快快來！一同牽手學校來、好看的是圖畫、有趣的是課本、愛玩的是皮球、和愛的是先生、小朋友、快快來！這種快樂園地眞々好、

一二、走、跑、跳、

誰會走呢？小寶貝會走！走來走去、不過二十步裏頭、誰會跑呢？小寶貝會跑！跑來跑去、不過十拉多步、誰會跳呢？小寶貝會跳？跳來跳去、不過半尺多高、

一三、鐘

小坐鐘、滴得滴、小掛鐘、打得打、滴得滴、打得打、嘀々打々、一陣一陣好像吹喇叭、

一四、小寶貝

小寶貝、抱着枕頭當娃々！一壁用手拍、一壁唱着催眠歌、嘿……

一五、小麻雀

小麻雀、起來早、站在簷前、咭嘈咭嘈的叫、口口聲聲、直喚小孩不要貪早、

一六、迷迷轉

迷迷轉！迷迷轉！一二三四五六七轉、八九十百千萬轉、轉！轉！轉得不迷是好漢！

一七、下雨

天老爺、地老爺、你下雨、我謝謝！

一八、哩々啦

哩嚕哩！啦嚕啦！大家唱歌大家耍、唱得好、要得精、人人誇獎我不聽、儘管放開小嗓唱得清！

一九、雞兒叫

雞兒叫、狗兒吠、天亮了、天亮了、寶貝孩子起來早、

二〇、燕兒

燕兒、燕兒、飛得低、飛到東、飛到西、一氣飛到田裏捉蟲去、

二一、魚

魚鉢裏頭、魚兒游、魚兒跳、游來游去、跳來跳去、總逃不出魚鉢範圍裏頭！

二二、賣糖

當！々！々！賣糖來、甚麼糖？芝麻糖、小孩化個銅板、買嗜嗜、

東三省政府委員假選票

奉天	吉林	黑龍江

（請照章填寫郵寄大連市山縣通滿洲報社）

考場弔今文（邱常華）

嗚呼今之考場、令人悲傷、巧於科學、拙於文章、中華國萃、歷倒外洋、全賴筆墨變化無方、伊古以來、經書大光、百家諸子、亦各芬芳郊寒島瘦、屈艷班香、韓潮蘇海、杜甫曹倉、才大心細何用不臧、奈何今文、理法不詳、題神拋棄、題字渾忘既無局勢、又少邊疆、不顧前後、弗審陰陽、開合頓宕烘託抑揚、花樣模茂、包羅蓄藏、全然不曉、信筆徜徉蒙蒙混混、浮浮荒荒、將題嚴起、竟誰主張、嗚呼作者昧昧、閱者茫茫、考中選將玉尺暫量、一列前茅、到處播揚、坊刊報載、淺薄平常因經月且、成稱軒昂、作爲標準、奉爲津梁、拔毛如此文紊淪亡、嗚呼既曰文藝、思路要長、無奇不搜、無句不良、和聲鳴盛、文筆鳳凰搖曳生姿、文采鴛鴦、今日文萃、莫知其鄉、文無起色國何能强、毛錐魯鈍、安用長槍、爲上流假、何論作商嗚呼取法乎上、僅得中央、取法乎下、何日騰驤、斯文掃地、最爲不祥、焚書坑儒有鑒秦皇、言念及此、淚灑千行、爲當時痛、爲後生惶泥牛入海、岐路亡羊、那不悲愴、那不淒涼、窃願各校共竭衷腸、研究文法、皂白宵匡、桑榆雖晚、一様煇煌多言獲罪、我恤奚遑

電影界

楊耐梅消息（青島通訊）

青島福祿壽大戲院、前以租映耐梅公司出品奇女子一片、故有特請楊耐梅女士、來青登臺表演之計劃、旋楊女士亦有隨片北上之心、而福祿壽主人、又殷勤勸駕、楊女士情不可却、乃允俟奇女子開映時、當來青加入表演、並歌奇女子催悔詞等曲、茲悉楊女士已於十月三十一日、乘日輪奉天丸來青、當時到埠歡迎者、除福祿壽主人、及各職員外尙有各界人士等、約二十餘人、楊女士下船後、與歡迎者略事周旋、即乘汽車至新民飯店休息、據聞楊女士此來、尙偕有洪黛西女士等五六人、已於本月三日起、起在福祿壽登臺三天、當座極盛云

又滬訊住法新租界金神父路第三百號門牌之著名電影女明星楊耐梅前次欠繳工費被控現其家人又於日前投法捕房報稱、有汽車一輛被人竊去求請查緝等語當中捕頭准詞、即通知各捕房各機關嚴查、後由公共租界捕房巡捕在南京路日昇樓茶館附近查獲、將司機人奚嘉謨與坐車之楊四易一併帶入捕房、轉送法捕房管押、昨日解法公堂請究、原告由沈泉根代到稱原告楊耐梅於上月二十九號赴青島唱戲、約一個月回滬民人是耐梅影片公司職員、失竊後、由楊耐梅之叔父至捕房報告、惟此汽車原告買來後向由被告奚嘉謨開駛、所有鑰匙、亦各執一個、楊耐梅離滬後、奚已告假半月官問奚是否楊耐梅之汽車夫答并非汽車夫、是要好之人云云、被告奚嘉謨由費席珍律師代弁稱、被告奚嘉謨乃與原告楊耐梅有密切之關係早已發生同居之愛、今有兩人合拍照片呈案、況此汽車然初係原被同去購買、向來由被告開駛、所有鑰匙、亦由被告執管、如果行竊、定須藏匿、決不能開駛出外、顯見所控不實、求請明察、訊之楊四易、供民人在南京某機關供職、日前來申、在大世界附近與奚遇見、由伊囑吾同坐汽車至南京路被截獲、不知行竊之事、求察聶承審官核供、商之法領事杜君、判奚嘉謨交保、楊四易無干開釋、改期一個月、俟楊耐梅自行投案再行核訊

美人

美人之美、皆在其色、一旦色衰、憎惡隨之、故於少壯之時、亟應護其色、迨夫老之將至、尤宜求其駐顏、德國新藥「青春腺」爲返老還童恢復青春聖藥、凡男女年老色衰皮皺髮白等服「青春腺」莫不立呈偉效、老年服恢復青春、白髮轉黑、老婦服、還爲少女、姙娠子女、青年服、健腦强精、容顏不老、刻各國上流社會、莫不以常服「青春腺」爲駐顏術云

眞空管中　青春腺

「青春腺」係青春動物之胚胎腺（主爲睪丸卵及攝護腺等）而製出其所用動物、必選機能旺盛者、其採取材料、必擇最新鮮者、其製造方法、即取動物之青春腺於低溫減壓之下經種種理化學的操作、完全去纖細質脂肪、蛋白質等物、而抽取其中全體內分泌物質、此等內分泌物質、平時在體內分泌後、循還血中、能促進酸化作用、增加血液鹹性增加新陳代謝機能、旺盛生殖力故男女老幼、四季可服、惟有男子用、與女子用之別、男子用「青春腺」主以睪丸內分泌液製成、女子用「青春腺」上以卵巢等製成、其藥力直達生殖器部分、與胚胎腺部分及四肢百骸臟腑各部、確有極大效力、凡患腎虧精冷陽萎、腦力衰弱、生殖器障害、性慾減退、發育不良、女子精血不調、赤白帶下等一切男女生殖器病、不論早有新得、服治不效者、一服此藥、立見奇功、服一禮拜飲食增進、精神大振、連服二月、白髮轉黑、容顏返少、本藥用四個眞空管裝貯、免被空氣變化、走泄藥力、內附小錯一個臨用鋸開、僞藥決難仿效

德國新藥　政府實驗特許專賣

特效　男用　女用　青春腺

●價格●　男用青春腺（每盒服七天）現洋四元　哈洋五元
女用青春腺（每料服一月）現洋十六元　哈洋廿元

青春腺總經理　上海哈德洋行

大連、奉天、長春、均設有分行

各埠大藥房均有代售

發賣百合栽子
大連西崗公議會東久壽街九番地
禹記皮革行代售
電話七五三七番

用電話限至五百圓可以融通
代辦抵錢款項
住宅四千五百圓始 種種俱全
電話現金賣買
月賦販賣均可
以田園、土地、房屋爲擔保、融通欵項
利息一律從廉
春日町（綠溫泉橫）
不取加費
正直洋行
電五五五七番

新生活公司經營　四大影院之一
大連上海大戲院
十一月十四起連映五天
長城畫片公司出品
僞君子
下期預告　苦樂鴛鴦

世界 舊址 華北大戲院
十一月十四 十月初三日 起連演五天
明星公司武俠新片　張石川傑作 導演
無名英雄
武術家張慧冲 宣景琳女士 主演
下期開演　苦兒弱女

長春協和商塲開幕
本商場爲振興商業酬答主顧起見新築西式樓房六間上下三層不惜重資特飭專員分赴兩洋揀選各種上等貨品凡綢緞綺羅呢絨布帛以及改良鞋帽一切珍重物件世界所有盡有莫不齊備不但價值克已還照市價九扣今擇於夏歷十月十二日正式開幕惠我諸君倍前賞光則歡迎無涯矣
本號謹啓
日電話一九八番

吉林益民儲蓄總會
股東鈞鑒本會資本收足已發正式股票前發之一二各期收據祈速繳回以便計銷倘有遺失或用以抵押借欵者純由該股東負責如因此而發生債務關係債權人須自清理與敝會無涉恐有未知特此聲明
會長羅振瀛謹啓

爲生殖靈表示謝意
啓者、覺園本年春夏之間、耳響眼花、腳輭肚脹、行動甚感困難、爲作事維艱、頗有老夫耄矣無能爲也之嘆、友人王景沐云、速服「生殖靈」或者可以挽回危狀、余即往浪速町九章綢緞局隔壁、華昌錢莊樓上三德洋行、購「生殖靈」二盒、每天服三次、每次飯前服二顆、三天以後、果見神效、兩盒服完、又購一打、一打服完、不但各種病氣全除、而且將近五十老人之殘軀、竟然若三十少年之強壯、還童返老、誠非虛言、會對於製造「生殖靈」者、固屬格外感激佩服、即對於販賣「生殖靈」者、亦不能不表示謝意也、特此登報申明
在大連市沙河口黃金町九十二番地
寓嫩本社轉託　徐覺園頓首

洪德公司
農園宅基市房 足忠誠待遇 住宅舊房受託賣 土地 富底
大連市薩摩町四四電九六二二

美術印刷
新亞印務公司
大連市伏見町二八
電話三〇二二番

內科 外科 產科 小兒科 花柳病科 婦人科
晝夜診察　病室完備
入院隨意
大連市浪速町奥町角三號
普愛醫院
電話八一五〇番
院長　陳英

張伯川書畫
函索樣張須郵票三十分（二分者爲限）
對聯四尺二元　五尺三元　中堂同屏條四尺一元
山水中堂三尺八元　四尺十二元　長三尺寬一尺者每條四元
花卉翎毛山水八折　先潤後墨約日取件
收件處　北京琉璃廠沿懷閣淳菁閣倫池齋等各大書店　上海河南路九華堂寶記朶雲軒等各大箋扇莊
通訊處　大連市大龍街十六番地啓化書社　電話五〇三一番　大連市大龍街五十五番地本寓

驚天動地
救人無數
女界福
調經種子 赤帶白帶 安胎產後
女病婦女百病藥到病除
各埠皆有代售
總發行處大連平和街　德記全大藥房

長春益發合機器麪粉油坊廣告
維自環海通商經濟日展本號鑒於東省爲產豆麥之區特爲提倡實業起見不惜巨資在長春頭道溝高砂町建築大規模之麪粉工廠裝置精良機器製造各號麵粉以龍頭馬爲商標在農商部註册遴派經驗人員採選優良原料聘請高等技師悉心研究精益求精出品優美價格低廉行銷各埠久爲中外人士稱贊茲爲擴充銷路起見凡遠地有欲訂購或代銷者均可函商必當特別待遇以廣招徠備有各號樣品函索即寄並在長春頭道溝住吉町建築機器油房工廠製造豆餅豆油品質純潔保管合格屢獲各博覽會優等獎評價公道取利極輕如有大宗批購者尤能格外從廉恐未遍知特登廣告備荷惠顧無任歡迎
本廠油房　日本電話一八四・五〇五　火磨日電話三三一

寫眞銅版與凸版凹版
久保田寫眞製版所
大連市武藏町六六
電話八六三一番

新式福特汽車
批發各種汽車零件
膠皮帶及承接修理
總經理　盛長有限公司　日長電話一三七號　奉天驛炮子墳西
盛長有限公司　長春頭道溝日本橋　日長電話二九一號

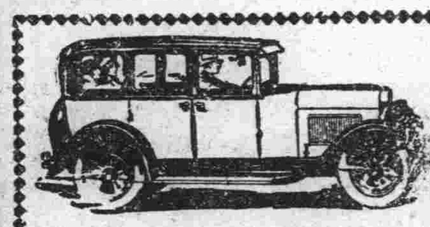
晝學部二個月
夜學部三個月
隨時入學
招募
歡迎無經驗者
章程送呈要郵票二分
大連市越後町一九　電話六〇一六番
中和自動車講習所

杭州九章綢緞局大連分此
長期八折廣告
自造新異綢緞歐西呢絨嗶嘰
廉價推銷杭尺加放以廣招徠
批發另剪無任歡迎
浪速町二丁目七十番

欲善其事必先利其器道濟載重車不獨能行於土道。且爲著名修路之利器。以六缸機器之大力及四開之裝置。工精料實。使用經濟。堅固耐久。此利之所由生也
奉天大西邊門外　公懋洋行
大連東公園町　和記洋行
GRAHAM BROTHERS TRUCKS AND BUSES
SOLD BY DODGE BROTHERS DEALERS EVERYWHERE

肝火之爲患
肝火之爲物。肉體方面。引起口臭。精神方面。引起激怒。取厭於人。爲患最大。平肝方法不一。而其最簡便最神效者。莫如購服第威德潤腸丸。一粒入口。口臭頓除。數粒服下。肝火全消。君如不信。請嘗試之。
第威德潤腸丸
價格低廉祗售二角
各大藥房均有出售

仁濟醫院
內外科、花柳科、小兒科、產婦科、眼科、梅毒、有無診斷、檢痰、檢血、檢便
德國新六〇六藥針
慢性阿片嗎啡癮戒除急
病室完備　入院隨意
院長　官立醫專醫學士　陳章哲
副院長　東京醫學士　徐榮
西崗東關街電車站前　電話六七九九番

眞正減價
本店自開幕以來頗蒙各界嘉許今又運到大宗珍珠鑽石翠玉等物均照（九扣）出售三星期酬謝惠顧之雅意至於金銀首飾中西器皿工資格外從廉請臨敝店參觀方知言之不謬也
設在奉天驛千代田通七番地
聚寶金珠店謹白

美育賓
美國出品 有口皆碑 君之歡迎 註册並在 醫生證明 陽唯一之 效恢復靑 靈驗異常 補品不及 一試方知 （主治）房事 勞腦力不 情慾減退 事早洩陽 精衰子嗣 酸形容枯 關神困倦 衰不固精 立所發各症 無見奇功 必病常服 每質健壯 聖然得其滿 寒治腎虧陽 流藥此藥 藥不燥四 育弊可稱 獨也凡腎 欺賓則早得 元自詩患 出人之者 八角品牛 售
美育賓聖藥 自運華以來 又經內務部 東省各官廳 認爲強精 新藥也確 春之力凡 功效無比 此者遠矣也 言之不謬經 過度腎斷 足手淫 陽萎不舉乾 莖縮小肢 艱難四安 瘦夜不 飲食減少症 神衰弱等久 無論新 轉弱爲強虧 永保無腎 精神充足西 意故東必 萎病時 性質和平老 時皆宜第 全球無二人 虧陽萎之矣 一日痿愈知 者一試便定 可比也各 打九元
風行歐美 深受各界諸 化驗農商部 立案及各大 健腦補腎扶 有返老還童之 服過者皆知 而市售之普通 謂余不信即請 思慮精過 堅滑精房 老年 腰痛腿 暈眼花 健精 腎虧腦 服用 中 虞 之 醫 如 美且 百陽而 經百洋之 因事囑 不大效 頭服少 宏一 力服 其富快 各延 房生 可 不 廣偉 早育毫 功 年 非目 每 大 大混日 大洋 均 有一 珠 非 美 良 無 不 賓
總發行　上海南京路　信昌藥行
分行　濱哈爾道外中八道街　信昌藥行

轉強男女已達八拾萬俱歸功與
黑色補丸
廣告登在報紙上宣傳營業是有効驗一具利器用之過分能招衆憤破財產失信用分頭迭出受害甚大我謂藥業界裡必須有奏效本事方能博服者之歡迎瑞有氏藥行創銷黑色補丸數十年來遐邇聞名一經服用健全互生實強民族之基礎治弱症之福音挽救斯世之寶筏際此秋冬交謝關頭備服黑色補丸一打保君一生康健盍興試服一參深信銘言
瑞有氏大醫生黑色補丸專治男女貧血五勞七傷氣虛咳嗽先天不足後天虧損勞心過度破身太早陽萎不舉絕嗣腰膝酸痛多年白濁或婦人白帶凡由腎虛發生各症服之均有特效黑色補丸經售西藥者均有出售或直向上海福州路八十二號瑞有氏藥行函購每六瓶五元郵力在內
上海英租界福州路八十二號
瑞有氏藥行
大連分銷處同德藥房

瑣聞

△禁止軍人觀劇

(吉林)保安司令張作相氏現查東西關各戲園每當開戲之際時有軍人入座對於劇場警業有碍長此以往殊屬非是帥座有鑒於此日昨命令省城各軍隊一律禁止觀劇並令軍警隨時爲注意取締云(備)

△燈廠換檢查證

(吉林)永衡電燈廠檢查員每出檢查燃戶時必携檢查證由本月十二日起將舊檢查證一律取銷換新通知各燃戶注意以防冒濫云(備)

△軍械廠之忙碌

(吉林)東局子軍械支廠茲因吉軍十五師等車隊連日回省所有戰事用槍械子彈例須交廠收存近幾日各軍運送絡繹不絕該廠派員點收異常忙碌云(備)

△監獄科長對調

(吉林)第一監獄郭典獄長以一科長作業事務及各種簿記甚爲熟習呈請高檢廳長將一三兩科長互相對調聞高檢廳業已照准云(備)

△愼昌紀念減價

(吉林)河南街路南愼昌表局茲爲二週開幕紀念日該局爲酬謝主顧起見由夏歷十月一日起減價三十天均行九扣云

△令嚴查炸炮商

(農安)硝磺局王局長到差多年頗著成績茲因入歲以來凡炸砲商舖多報歇業以故硝磺滯銷較去年銷路大有霄壤之別刻値冬令砲舖正在製造炸砲之時誠恐偷做偷賣若不嚴行查察殊與稅收有碍是以該局長特派員巡多名分赴城鄉各砲商鋪認眞查察以防偷漏而裕稅收云

△吉期已至悔約

(阿城)縣社會萬惡風俗澆漓花花絮々之事層出不窮雖云婚姻自由然亦未有臨期悔約者今本城廣濟門外張豆腐坊之主人張某錦縣人年三十歲於客歲媒甲聘娶修士蘭女士爲妻年十七歲亦曾在學校混過幾天故眼略高以訂於古歷七月二十二日爲吉期迎娶詎於是夕該女士竟圖謀賴婚堅不出閣以致此一場喜劇幾乎演出一場悲劇遂快快而散而張某懦弱成性聽尙在交涉之中亦無如何之效果也

△巫醫殺人滅據

(阿城縣)邑東鍋伙屯住有滿人關陀鳳鳴者素以跳神爲業村民無知多迷信之但偶染小疾經其看香許願亦間有愈者以故頗有神巫之名家已致富而聲價益高城內之有病者亦多請之診視不意今秋八月間縣署前衙衕有孀婦關氏祗生二子長名立權忽患吐瀉症婦人見短而又愛子情切爰請該巫療治記其腰繫裙子手提平面鼓熱香七星呼號半晌神始至婆娑跳舞作盤諸態方坐而連鳴其鼓大言曰吾殺人場修道成仙胡天剛也復令病者報明生辰招算看香畢乃爲能治并云須應豬羊祭天以禳之又出一方另赴藥局抓來爲引於是向空喃喃伸手於懷出丸藥三丸作淡紅色重約三錢許不知何名即令病者服之孰料該巫神退而傳姓子竟七竅流血而逝矣母氏慟子未暇他計乃買小棺殮而埋之於野三日後該巫自知有管人命罪恐懼法網乃親至傳家裡謂該孩病死日期不佳如不以火焚燬之將作祟云婦信之遂又將屍掘出火化近據風傳傳關氏之親屬以該巫所爲確係騙財殺人焚屍滅證嫌疑將有代伸冤抑訴諸法律之說記者聞而錄之藉爲迷信者告焉

△區官畏罪潛逃

(營口)縣屬大石橋警區劉區官前因種種舞弊被控行查自知罪不可逭法律無親業於前日畏罪潛逃遺席未便久懸已經由所長派委王某則往接理以專責成惟劉區官業由警所通令緝拏歸案云

△兵輪行將入塢

(營口)保護漁業局向有起河兵輪四隻每年屆小雪前即行入塢以資修理茲聞該局以小輪已屆入塢之期已傳知各該輪管帶官預備入塢云云

△曲校長擢升說

(營口)營口縣教育所長姜伯呂氏到有倦勤之思決擬辭職以資休養聞繼任大有希望者即如縣立師範學校長曲玉階氏頗有希望姑誌之以覘厥後

△路橋開放辦法

(哈爾濱)近因松花江結氷開始橫江擺渡之風船汽船等先後停駛大江南北之交通已全完隔絕東鐵護路軍總司令部爲便利兩岸行人起見由十三日起將松花江鐵路大橋開放准許兩岸人民自由通過惟爲防範危險起見定有限制辦法如下（一）在江氷未凍結堅固以前准許人民通過江橋（二）有下列各項之一者不准通過（甲）火車開到前三十分鐘內（乙）背負重大物品者（丙）單獨行走之七十歲以上之老者或十歲以下之兒童（丁）民裝婦女（戊）飲酒過度者（巳）有精神病者（庚）四肢不具者（三）通過時不得在橋中駐足觀望（四）護橋兵如認有嫌疑時得禁止通過或檢查

△警察獲竊牛犯

(安東)鄉五區(即六道溝)警甲所昨五日聞於採木公司之木梁孔內查見一人牽放黃牛二尾向前盤詰該犯爲孫世和牛乃竊自鄉二區老古洞村民冷姓之牛等情當經帶所訊供遂由警甲所覆訊以便轉送法廳藉便招其失牛主具領之云

△電廠營業起色

(北鎮)本城電氣廠自開辦以來與蒙各界贊許加之上下人員均認眞辦事電力十分充足近日燈數較前兩月增多百餘盞可見該廠營業之起色云

△主任辭職照准

(北鎮)稅捐局靑堆子分所主任尹級三乃陶誡任督查人對於稅捐頗稱熟手嘗局長蒞任尹君力辭未果近因別有他就辭却該分所主任督職嘗局長見尹君情詞懇切業已照准遺席委那文選接充查那君原籍望奎出身學界云

△取締庸醫先聲

(開原)自來庸醫最易殺人故警察負有取締專責近聞警所又有實施考試醫生淘汰庸醫之命令果爾則爲地方造福匪淺耶姑誌所聞以觀其後云

△區官奉調到城

(開原)本縣警察所調換警官一則已誌前報而第一區之官尹級三業於月之十四日奉令來開就職九區區官之差聞其新舊兩區官於十五日即行交接清楚矣

△大藥房得名醫

(登沙河)志義成大藥坊主人陳偉廷人品忠厚交接甚廣所售藥材眞正地道砲製煨煉皆遵古法東西兩洋諸大醫生馳名等品無不畢備近有籍隸臣王峻峰二位坐堂醫士經驗之宏富岐黃之精通頗爲登驛人士所景仰聞凡遇有奇疑之症著手無不成春兼該醫士毫無習氣談笑具一種和藹氣概帶一派儒醫風流如該醫士誠不媿爲醫界錚錚現在有附近坿家咀子屯趙士和長男染病數年經名醫數名診治無效刻請王峻峰醫士診治服藥即愈可稱爲著手成春大藥坊得此名醫前途發達未可限量云

△綢莊破格減價

(登沙河)東昇長綢緞雜貨商自春季在本埠西際街設立支店執事人寧善清經營有方人極和平交游甚廣對於應酬週到誠商界中之巨擘自開市以來各貨低價出賣信用頗著以致營業發達已到極點近爲酬答顧客計將各種貨物自陰曆十月一日起至十五日止壹體破格減價出售至於各色綢緞布疋應有盡有無不齊備門前國旗飄揚車水馬龍買主盈門大有爭先恐後之勢

△署長交代赴哈

(穆稜站)本站特別區三區警察三分署署長張浩陽調委管理處衛生隊長一節早誌前報該氏已於月之十三日乘西行抵穆之票車赴哈矣

△降雪木商福音

(穆稜站)本站十數家之砍木商業與俄商格凡士簽字立妥合同專候降雪用汎犂開運不料於月之十五日早五時忽而降雪至六時尙未止可見天賜人願即木商之福音也

△化粧減價贈彩

(張家灣)道外永和東雜貨綢茶布物美價廉信用昭著其化粧香品部以時逢冬季爲士女應用之期特大犧牲廉價贈彩以廣招徠用酹賜顧諸君之雅意其贈彩簡章列下購化粧美品票一枚頭彩係衛生衣一襲餘額牌值哈洋一圓五角者贈彩則毛巾牙刷牙粉等物

△請改換班時間

(海城)地方電話局之交換手即電話生于海波等以金融行情近日不穩之故照規定之三小時一換班諸生多累的精神困疲因此聯名呈請正副經理懇求改爲兩小時以資減少精神上痛苦聞已經車李兩經理准於所請由十一月十八日一班改爲兩小時之工作云

△車中掏摸何多

(鞍山)日昨十三日第十三列車自長春發大連車內乘客有哈爾濱稅務員陳春茂氏北旋南所帶之物品全部失落行至遼陽通知車警及遼陽派出所得報後警官將一二三等客車全部搜查查至鞍山附近竊取犯人自列車飛下遠逃無踪該失主自認倒霉云

△鹽務局長盡職

(鞍山)道東八卦溝鹽務摒私局局長鞠愛川君自蒞任迄今年餘整頓稅務不遺餘力而鞠君品行端方對於商民和言悅色局內所用人員無不盡職無怪稅收暢旺按月比較無不長征甚蒙上峰器重屢得優奬該局亦均欽佩努力報效上峰以答知遇之恩也

△稅捐主任易人

(遼源)臥虎屯稅捐分卡主任姜君耐伈因有高就懇請辭職業經上峰照准遺席未便久懸祇以稅務重要已委胡某前來接充于月之六日到差視事然姜君至臥將近二載毫無勒索事情商民人等感戴非常未悉胡某將來如何也

△巡長克盡厥職

(遼源)臥虎屯站四洮鐵路警察分所巡長牛實升君自任差以來數月有餘對于職務非常謹愼每當售票躬臨票房詳示旅客指揮有方和平對待往來旅客嘖嘖稱羨又該站隣境胡匪出沒無常該巡長晝夜率警巡役防患未然似此之巡長可謂之克盡厥職矣

△路局添委職員

(遼源)四洮鐵路局刻查職員不敷應用特于日昨添委萬雲鶴會計處綜核課司事委任侯永春爲警務段游擊隊長孫永作胡文斗爲督察員余德陸爲川官金贊堯于以綏爲司事業經明令發表矣

△十月司法成績

(旅順)警察署司法所載十月中之犯罪件數與被檢舉件數如左

罪名	犯數	檢數
竊盜	一六	一三
傷害	一	一
詐欺	四	五
名譽毀損	一	一
賭博	三	三
橫領兼文書僞造	二	二
橫領	—	一
行政規則違反	八八	八八
合計	一一五	一一四

△婦人氣忿服毒

(旅順)淺間町有王某之妻劉氏者年三十有四於本月十三日晚與乃夫爭吵憤不欲生竟爾飲鴉片若干翌日其夫始覺送醫急治而已不及事矣遂於十四日午前十時死去

△失車而又復得

(旅順)日前曾有久馬雄與和盛永二家各失去自行車一乃於十五日久馬雄之自行車已在鹽廠被李振興拾得和盛永之自行車亦於十六日在鹽廠被李萬治拾得而皆持報該管喪失主去領矣

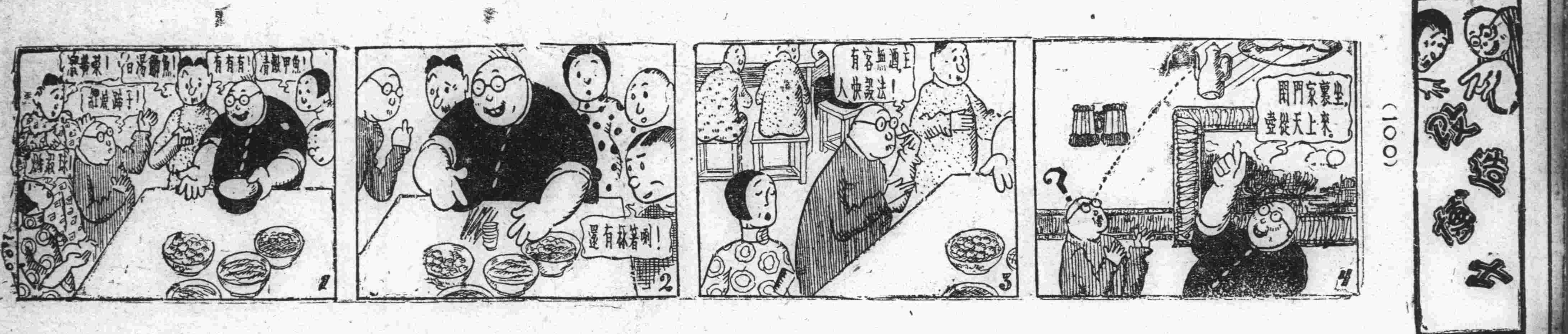

古印牌香烟

在燈下看一回新奇有趣的小說吸一枝香清味美的古印香烟也是冬夜的一樂

生殖靈確能返老還童

服生殖靈而返老還童之又一鐵証

此照 江蘇泰州江堰鎮新新藥房主人張慕南五十五歲常多疾病前年髮妻忽歿心境日非旋服生殖靈三個月容光煥發乃如 此照

男用女用 每盒售上海大洋七元 大連 奉天 哈爾濱 美商三德洋行專賣

要康健無病—◉—長生不老—◉—須速服

德國還少新藥眞正○生殖靈○功効神奇

發明 生殖靈乃德國政府實驗監製。史坦那醫學發明之世界唯一靈品也故藥效絕大萬試萬靈

區別 男子不可服女用藥品。女子不可服男用藥品。因藥品性質不同。服時注意。幸勿自誤。效力偉大服後便知

主治 老翁服回復青春生殖力還少復活 老婦服血月經復至。氣旺盛還爲少女。姙娠子女 青年服元氣百倍。強精壯腦情感日深

効驗 此藥既爲男女生殖力改造秘寶無論老少四時均可安心服之以日爲最宜故又名爲冬日補品大王

哈爾濱裕慶德毛織工廠專銷部

大贈獎 兩萬元

開獎在邇請爲注意

寒露乍凝、肅霜漸冷、轉瞬間、又將冬至令節矣、值爲

提花毛氈大贈獎開獎之期諸君豈猶憶及否耶

特再敬告、希各注意、發財良機、幸勿失焉

頭獎 獨得大洋壹千元的獎品

二等獎各得大洋五百元 三等獎各得大洋壹百元 其餘能中獎者數月繁多 不及細載

本年冬至節即陰曆十一月十一日 陽曆十二月廿二日 在哈爾濱當衆開獎

凡買提花毛毯一床即贈獎券一張各埠均有代售賜顧一律增獎

本廠所織呢絨毛毯各種原料、粹純是用中國出產之羊毛、而提花毛毯、尤屬織造精良、顏色優美、花樣翻新、春秋四季適用咸宜。家居旅行、特別方便、贈送親友、陪嫁姑娘、迎娶新婦、以及喜壽喪儀、製作禮帳、最爲雅觀、洵屬有益社會惟一之良品、種類繁多、定價極廉、政府注重商工實業爲懷、特准概免稅厘、本廠爲謀擴銷起見、不惜鉅大犧牲特別贈獎、所以購者爭先、咸屬熱心國貨、踴躍賜顧、局勝榮幸

本工廠地址 哈爾濱道外二十道街
專銷部 正陽八道街口

本廠分莊 上海法界吉祥街 天津北馬路獅子胡同 奉天省城小西關

本報啓事

閱本報廣告而辦事或購物品時請言明因閱滿洲報廣告始得知悉爲荷 滿洲報經理部

請君注意

久咳爲癆實在可怕

●清痰保肺丸之特效●

一治憂悉肺痛之咳 ●一治夜不安眠之咳 ●一治喉痛聲嘶之咳
一治天將時痰之咳 ●一治四時感冒之咳 ●一治喉癢虛寒之咳
一治胸痛脊痛之咳 ●一治老人虛弱之咳 ●一治胎前產後之咳
一治酒色爲患之咳 ●一治氣管發炎之咳 ●一治咯血癆傷之咳
一切日咳 夜咳 連聲咳 單聲咳 白痰咳 黑痰咳 無痰咳 唾血咳 破金咳 朝熱盜汗咳 心跳氣喘咳 雖最日久之纏綿咳症服之無不應驗如響是誠爲肺病之良藥也

(價目每盒現大洋壹元)

各省各埠各大藥房均有代理設無購買將欵寄交本房

總發行營口西街義興成餘記大藥房

双美人牌花粉

純眞之化粧美 惟用双美人牌 花粉最有効驗

最新淋病藥之大王出世

日本慶應大學醫學部藥物學教室 醫學博士 阿部勝馬先生創製

淋病良藥 甘濃路 (日本政府專賣特許)

五十錠入(五日分) 定價金票貳圓五十錢 一日參回。壹回參錠或四錠

●特長● 本劑係結晶粉末的錠劑、故服用至便、主治五淋白濁特別神效勿論遠年近日急性慢性諸淋濁病症經服此藥立刻去根永不再犯眞乃天下第一、世界無比之最新淋病良藥也雖繼續服用決不能惹起胃腸之障害與食欲不振等之爲患、決非世之普通淋藥所敢與其比也

●適應症● 急性或亞急性尿道淋、慢性尿道淋、淋菌性睪丸炎、淋毒性關節炎、及婦人尿道病一切

●臨床實驗例● 本劑於日本慶應大學病院泌尿科、現在採用專用藥效驗顯著、左爲慶應大學病院臨床實驗一例 急性尿道淋!服用後二日、撒尿痛止、排膿減少、六日後尿水淸透、淋病若失 慢性尿道淋!二十日後淋菌滅絕永不再犯 其他諸博士大家臨床實驗推稱、證門多數

製造元 東京 東洋藥化學製造所

滿洲北支 發賣元 東京市京橋區南佐柄木町十番地 共榮社藥品部

東三省總代理店 德記全棧大藥房 主人 康道枕

大連市平和街四八號(振替大連四四七六番)

中國銀行

大連支店 營業

關於銀行一切事務

營業時間 上午九時至下午十二時

電話四三八九、四五九九、四七五九 海關收稅處七八二九

TRADE MARK センター P.A.T.

CENTER STOVE

火爐子界之覇王

先達牌火爐子

大連市伊勢町 久保洋行 電四三五三番 七四三〇

奉天千代田町 久保洋行奉天支店

做點心最佳

美女牌葡萄乾

第一補血妙品

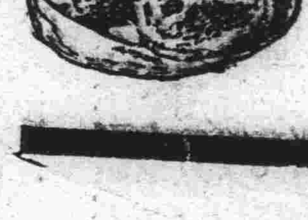

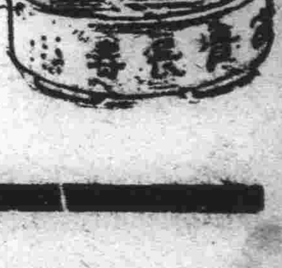

東三省總經理 大豐洋行

大連市愛宕町二二 本行

滿洲報星期副刊

大連市山縣通一四二番地
發行所 中日合辦 滿洲報社

關係委任的規則

一、何爲委任

委任就是當事人的一造、委相對人爲自己處理某事務、相對人不索報酬、就允爲處理的契約、該項契約、可爲委任人或第三人的利益而爲的、也可委任人和第三人或受任人的利益而爲的、也可爲第三人和受任人的利益而爲的、獨是不能够僅爲受任人的利益而爲

沒有報酬、也是該項契約的特質、和屆備契約不同的地方、也就是在此

委任契約所應處理的事務、不一定都是法律行、爲就是單純的事實、如給勞務之類也是屬於此項契約的

二、委任的效力若何

受任人既然受有委任人的委任對於委任事務就得有相當的注意、至於注意的程度就以依委任的本旨、達善良管理人的注意爲已足

委任契約是由於委任人信任受任人發生的、要是委任人不信任受任人、那麽、委任的契約就無從發生了、委任契約既然發生於委任人的信任、所以受任人非經委任人的允諾、或有不得已的事由就不得使第三人代替自已處理委任的事務、即然使第三人代替自巳處理委任的事務是出於合法的、無維持交易上的誠實信用起見、對於選任第三人、和監督第三人也必須負相當的實任

委任關係、是委任人和受任人間專屬的法律關係、受任人不得擅使第三人代替自已處理委任的事務、是已經在上節說過的、不過委任的事務、是受任人一人所不能够處理的、要是受任人他用第三人爲自已的輔助人、協同處理委任的事務、就屬法所許的、但該項情形、受任人對於使用人的過失、是應當和自已的過失同視的、所以對於委任人得負同一的責任

受任人處理委任的事務、既然不是爲自已的利益、自已就不得有所主張、是得以委任人的指示爲依據的、所以受任人受委任人的指示、處理委任的事務時候、不是實在的有不能够從委任人的指示情事、並委任人知道該項情事、也表同意的、就不得違反委任的指示、即然是實在的有不能够從委任人指示情事、並經委任人的同意、得違反委任人的指示時候、若是沒有急迫的情事、受任人仰須豫先的通知委任人、並受委任人的確答

在委任的性質上說、受任人是當然得將處理委任的、事務報告於委任人的但因報告的時期不同、情節有異、可分三種報告如左

(一)必要的報告 就是受任人在處理委任的事務時候、一遇必要的情事、必須迅速報告於委任人

(二)隨時的報告 就是遇有委任人請求受任人報告處理委任、事務情形時候、受任人必須將處理委任的事務情形、隨時報告於委任人

(三)終止的報告 就是受任人受委任人的委任、處某項事務、已經將委任的事務處理安善、該委任的契約就屬終止、在此委任契約終止後受任人必須將處理該項委任事務的顚末、即時報告於委任人

受任人在處理委任事務的時候、若是向委任人領物品的到委任契約終止後、必須將領取的物品交還於委任人、如果收有滋息的、也然、其他受任人以自已名義代委任人取得的權利、該權利既是委任人的權利、受任人就沒有利得的道理、是也應當移轉於委任人的

應當交付委任人的金額、或應當爲委任人的利益所使用的金々、受在人如果自行消費者、不論受任人有沒有過失、委任人有沒有損害、是必從消費時候起、都會當支給利息的、若是委任人因此受有損害、法律上爲保護委任人的利益起見、受任人更當負賠償的責任

委任關係既然是委任人和受任人間專屬的法律關係、所以委任人想要將處理委任事務的請求讓與於第三人時候就非經受任人的允諾不可

處理委任事務必需的費用、受任人沒有代墊的義務、所以受任人若是請求豫支處理委任事務必要的費用時候、委任人就得支付

受任人既然是不索報酬、就不能够再使他受有不利益、所以不問受任人處理的委任事務能否得到預期的結果、委任人必須將受任人爲自已處理事務所支出的必要費用償還、並支出後的利息、準此類推、受任人因處理委任事務、所擔負的必西備務、也使委任人代受任人清償若是沒有到清償、期的更使委任人提出相當的擔保、再受任人因處理委任事務、並沒有過失而受有損害的、也得向委任人請求賠償

三、委任的終止若何?

委任是根據信用發生的、信用一失、就不能够强迫繼續委任、故各當事人無論甚麽時候都能够聲明解約、但除有不得已的事由外、當事人的一造聲明解約時候、若是在相對人方面最不利益的、法律上爲保護相對人的利起益見、解約方面的當事人必須賠償相對人方面的損害

委任既然是根據信用來的、所以委任人或受任人死亡或喪失行爲能力的、除當事人有特別的意思表示、或因委任事務的性質上發生反對的結果外、是都應當終止委任的、但有急迫情事時候、受任人或受戒人的繼承人或法定代理人、必須在委任或委任人的繼續承人或法定代理人、能够處理委任事務前、繼續處理、該委任仍然視爲存續

委任終止、在受任人已知前或得知前、爲受任人的利益計、該委任也視爲存續

四、謀畫和介紹的特例

爲人謀畫或介紹、也是委任關係、若是因此使負損害的責任

祇恐世界上的再沒有願意爲人謀畫或介紹的了、所以爲他人謀畫或介紹的是因謀畫或介紹所生的損害、除因契或侵權行爲、應當負損害賠償的實任者外、法律上爲保護謀畫人和介紹人起見、一概不使負有何項責任

我有幾句敬告於吾輩青年學子者

(劉稷臣)

近年以來、會社主義的運動幾乎遍佈了全國、觀其加入的份子、則多屬青年學子、那些研究過經濟學的還有情可說、至那些學自然科學的對於經濟學說、或略具一知半解、甚自有連主義都不甚明瞭者、也去隨邦唱影盲從這個主義、這眞是令人可笑可惜極了、此習如果長此傳染、不但青年本身吃害、即國家的前途也很危險、故我略述以後的幾句、敬告我輩求學的青年

在那歐美機器工業發達的國家、因爲資本集中在少數人的手裏、勞働者的地位因此日趨于下、由此貧富的懸隔以生、並且資本家是唯利是圖、他不顧社會的需要如何、只一意盡力生産大宗之貨物、致市面發生生産過賸之弊、所以在工業發達的國家、多主張實行社會主義、以打倒資本家之專咨、節制生産過賸之弊、然在今日的我國、機器工業本不發達、眞正的工業資本家無有、故除了大貧小貧的分別以外、實無所謂貧富的懸隔、並且因國內產業不發達、生產物都求自給、還感不足、又那里來的過賸、故我國現時所感受的痛苦、並不是歐美工業國家的分配問題、乃是一種生產問題

由以上看來、知我國現時的病、是在生產、不在分配、所以求生產之發達、才是我們現時的急務、但求生產之發達、非有完全經濟機關、和扶助這種機關進行順利的良好法律及政治等不可、欲求以上之機關完全和良好、非造就適當之人材不可、欲求卓越的人材、則又非受有相當教育之熏陶不可、所以當我輩正求學的時候、除了不得已之事外、盲從的舉動千萬莫作、總要埋首於自已專攻的科學、以期造就適用的人材、將來不僅我國物質上和精神上得以發展、施是世界的文明、也可藉此增通若此、才算得眞正愛國的青年、又是愛世界的青年、這是我所以極望於吾輩青年的

最後、我再對於我輩研究經濟學的、略進一言、我們研究經濟學的、須得時時觀察世界之趨勢、參照已往之事實、演後再按國內實際之情形、採取適宜國情之政策、若此、庶不至政策和國情互相支離、就如我國現時之情形、乃是生產不發達、不是分配不均、所以現在的急務、是提倡生產、又因我國工業尙在幼稚時代和外國現在所採之政策、必須暫行保護政策、並且要避免現時工業發達的國家勞資鬪爭之害於將來、勢又必須漸漸改良分配的方法、大資本不得集中於少數人之手、以減少未來之痛苦、謀得國家之安寧幸福、促進世界之文明、反之、若不察國內實際之情形、徒倡那理論的高調、則我恐不但無濟於事、且增社會之不安了、故我希望我們研究經濟學的青年、要拋開(注意這個拋開並不是不去研究)理論的高調、注重實際的情形採取適宜的政策去謀我國經濟之發達增進我國之安寧幸福這才是我所大望於我輩研究經濟學之青年的

今後南北小說界之溝通

(雁聲)

不佞已前論現代長篇小說之派別矣、此殆爲論現代長篇小說者之衡鋒式的言論、過此即分枝按葉細解其零碎矣今請言最近長篇小說界所貢獻之成績、中國廣袤萬里、地勢不同、其性質亦因之而各異、以言語而論、即向分南北、至於文字、尤不能或越其範圍、故北人剛勁之氣豪放之文章、雖如大江之出三峽、一瀉而下、但入于南人之眼中、即呈粗蠻不文之表現、唾而棄之、反若、南人之愼密思想、細膩文字、雖如少女含春、使人顚之倒之、然入于北人之眼中、亦即呈淫冶放蕩之表現、此種文字上不統一之現象、自古已然、至小說則更甚、昔者不言、至改革後、南北風氣於稍可一統之中、其小說界仍力拘其固有之範圍、堅守其固有之區域不稍變讓、由是南人之作品、無發表于北方報章或列物上之機會、而北人之作品、更難見於南方之報章刋載、異哉!此南北小說界有此長期隔絕也!若今北伐成功、全國統一、無論何種物事、皆應棄其已往畫分畛域之思想、以謀各事之統一、小說爲文字之統一亦應如是、吾人方致其意中思想、以期望南北小說界之統一實現、孰料若不依前論長篇小論之派別、一文中之第三類名士派已效毛遂之自薦毅然以成此偉大之工作也矣考名士派與長篇小說派別之第一類模倣派、有相當之聯絡、其平素七步吟哦、五車學富、自命之高、莫可倫比、其作品亦如其人、前已論及之、當此時也名士派爲人輕視之餘、自其威風非復囊時可比、加以統覺一事成就學巨子、漸次北來、一雲時北方文風爲之一換、因此名士派之發展更難、不得而求其次、以謀此派之壽命長存、詎意天佑斯文、上海灘之海派作家、亦有一二酸味者、挑其吟哦之招牌、以求宋次之掙扎、或許蒙意外之鑒賞、其作之出品、與名士派之特若性命之作品性質體裁、不謀而合於是名士派覺得當世之臭味相同、拯其末路無希望之中、遂牽枝攀葛遠路相投、至海派於此萬物革新之時、乃力謀古崇、亦覺人數不多、難以應敵、名士派既降尊紆貴、甘心合作歡迎之不暇、豈克閉關以自守?於是兩派合作矣!北方之文、亦居然入于南人之眼矣!而海派以名士派不遠千里而來、必將有以利吾派者於是亦不惜地盤之佔據、名士派之作品充量登載、刋變見其名三讀其衮揚名士派之言語、蓋司空見慣也、名士派見一帆風順、又復張皇、若一朝得地、身手大顯、由是名滿天下、譽滿中華、幾忘其曾經挨罵受氣、戰爭不勝、爲時代之落伍者、夾尾而逃也!雖然、名士派此舉固大、有功于南北小說界、南北小說界之隔閡、前已詳言、設無名士派之南遷、則隔閡仍如故、今則無條件之合作、快然之統一、有溝通之希望、無岐視之眼光、誰謂若大功勞不屬于名士派耶此可喜可賀者!但於午夜清思、亦憶及名士派權高威盛之時、凡人難入其眼、會幾何時、附庸于他人翼下以求生活、回想前塵、寧不傷哉寧不傷哉!

法官之苦痛

（孫紹康）

爲官爲世人之所欲、尤爲吾國人之所大欲、蓋以爲官常立於治人地位、足以表顯光榮也、然非所論於吾國之法官、余遊遊東西、專攻法律、回國後從事法官職務者已十載於玆矣、所有爲法官之苦痛、目覩身受、不可枚舉、玆僅及其犖犖大端、略舉數則、以爲當局告

一、法官之資格難得也查中國法官、非經考試、決難取得資格、向有少數免考法官、非與當局有密切關係、即因時事之要求而幸得者、否則雖專攻十年、學有心得、皆有懷才莫試之嘆、民十以前、猶有司法官之考試、學法律者資格之取得、當非難事、然資格既得、尤須入司法講習所補習二年、始得擇優分發各省審檢廳候補、候補又不知幾年、始得補缺、而補缺之時、則又非有奧援、無以達到目的、爲此折磨煅煉、或有二三人才之出現、然不久則又改入他途、洎至近年、並法官之考試亦停止舉行矣、學法律者益無出身之路、自好者流、則投閒置散、鑽營之輩、竟升官發財、以是法官之人才將淪於破產此當局所應注意一也

一、法官之報酬太廉也法官資格之難得既如上述、而法官之薪俸尤有令人難於索解者、初任實缺推檢、僅以百二十元爲起碼、須知此百二十元之報酬、經若干年之耐求、費幾許之精力、而始獲得者、幸得現洋、則一家八口、僅足維持簡單之生活、然各省錢法不一、不幸分發錢法毛荒省分、每月薪俸七折八扣、生活必至困頓、甚至所在省分、戰爭不已、荒旱連年、司法經費竟有欠至經年者、則司法官之生活、更不堪聞問矣、凡知司法界情形者、類能言之結果稍有活動能力之法官、無不另謀生計、於是改充律師者有之、投入行政界者有之、無論如何、一經改途、生活皆視法官爲有趣、亦以法官不得兼差、不得營業、爲一已及家庭生活計、復惟肯爲此無味之職業、故欲求法官人才之不破產、非優於報酬、維持其生活、無以圖司法之進步、此當局所應注意者二也

一、法官之尊嚴毀壞也、法官之報酬既廉、生活困難、加以資格不易取得、遂致一般學子視入法界爲危途、而法官自已身、亦以生活艱窘、職務關係、要外界少接洽、遂致感情疏薄、而遇事掣肘、爲法官者、稍繩之以法律、即招外界之反感、非曰法院手續繁難、既謂法官不能通融、下場其排擠及壓迫、因以去職者有之、因以被驅逐者更有之、法官之尊嚴、已云掃地、反之一般狡猾法官、每因外界之干涉、而結納權貴、故不惲違法營私、視人民訴訟爲犧牲品、上行下效、狼狽爲奸、司法之前途、已不堪問、而法官之尊嚴、更不知落至幾千萬丈、總之此種現象、皆由於外界無尊重法官之觀念、始獲此司法不能獨立之結果、故欲司法獨立精神之發展、非從維持法官之尊嚴爲入手不可、此當局所應注意者三也、由上觀之、法官之資格、既不易得、法官之報酬、又復廉薄、而法官之尊嚴、更無人保持、則爲之法官者、其苦痛現象可知矣、然亦有特異之苦痛、爲一般社會所不知者、法官在辦公時間內、而無餘暇抑、亦知辦公時間外、尤須常伏案頭、閱卷宗、作判詞、甚至廢寢食、積勞成疾、竟有因此而犧牲生命者、手續未完、案不能解、則當事人之怨聲立起、人少事繁、積案累累、自則上峰之督責又至、案結矣、則訴者不謂所已理曲、偏云法官不公、金錢明明爲訟根格、輿論多誤認法官受賄、與否係法官人來問題、余不敢云法官皆不受賄、而民國以來、法官清廉自守者、矢志廉他者實爲大多數、當爲知者所甚諒、余爲法官深知此中之苦痛、故爲是文、不特爲當局告、亦實爲同寅呼將伯也

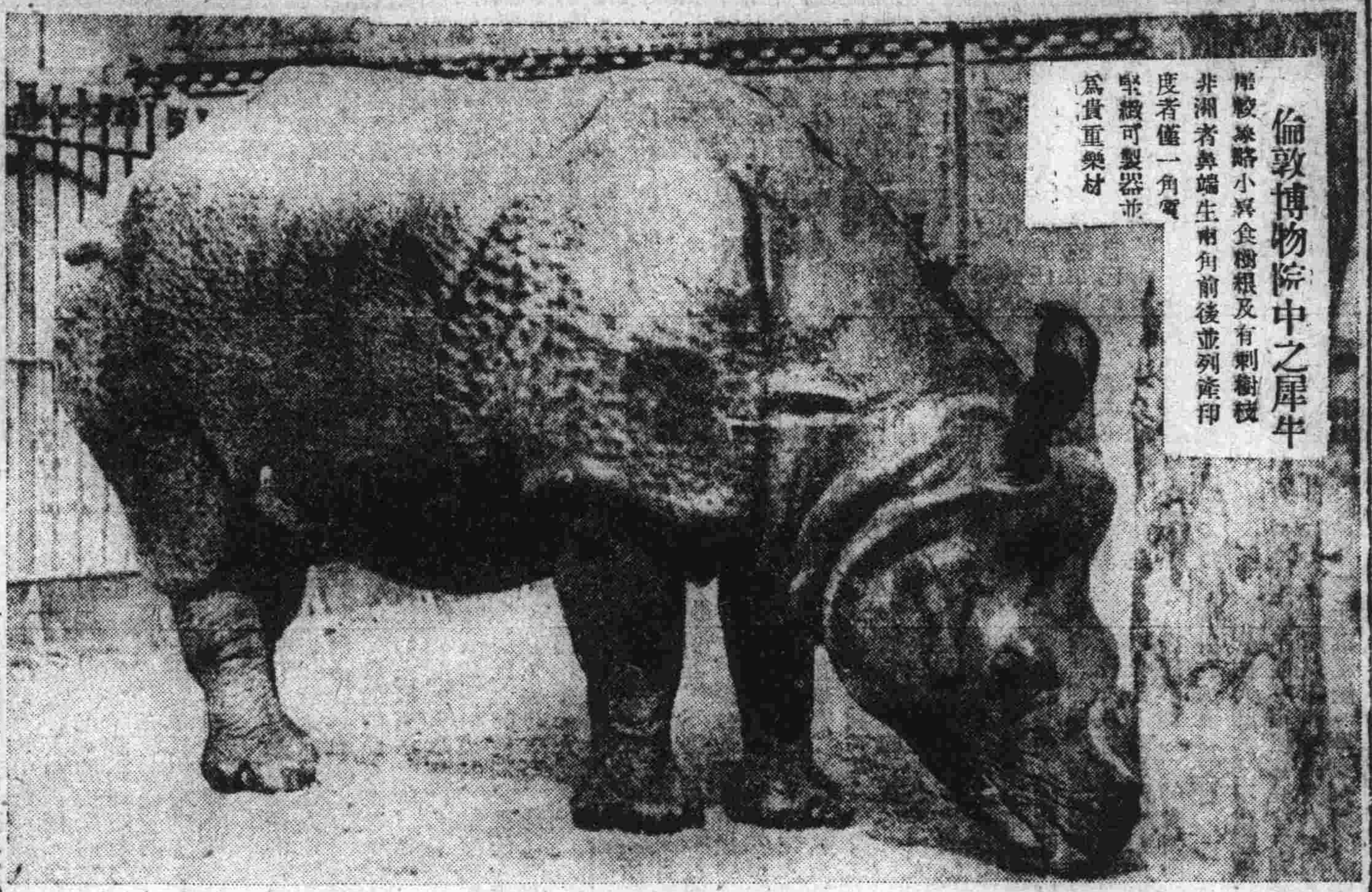

倫敦博物院中之犀牛

犀較象略小其食樹根及有刺樹枝非洲者鼻端生兩角前後並列産印度者僅一角質堅緻可製器並爲貴重藥材

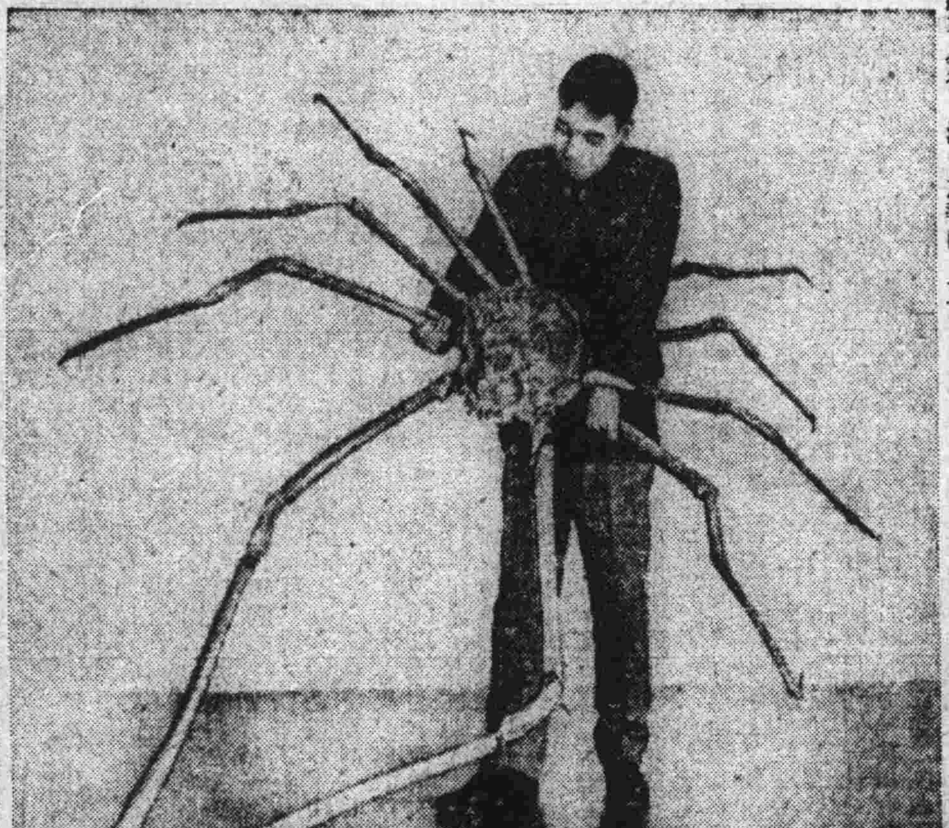

「蜘蛛蟹」此得自日本海中距水面七百米突之深處足肢開張達四米突

解嘲

（俗友）

我在十月二十五日的夜裏、信筆寫了一篇短文、承滿洲報在副刊裏披露出來、想不到還能發生這麼大的力量、引出了老淘君一篇寶開的妙文、此文妙則妙、然我却認定通篇沒有一句切事切理的扼要語、差不多全是些漫罵輕薄的話頭、這種文、本不禁一駁、且不值一駁、更沒有答覆的必要、不過我想觀衆們必有因此對我懷疑的、必有嘲笑我的、故此我還要說幾句解嘲的話、敬告觀衆

我姓姜、名俗友、是個男性、我要名實相符、不敢承受老淘君所加之女上二字的美稱、我用俗友二字作名、已繼續了二十多年、今老淘君竟要把這俗字下的山字劃去、變作代字、那我可是不能肯定的、我自揣和老淘他老人家並不開玩笑何苦拿我作開心的資料先改了我的性又改了我的名眞乃謔而虐矣

受朋友之託、替朋友辯護也是普通人之常情、但我前次寫的那篇反應文、却不是被託的、我的確不認識那位假我女士的、我雖至愚、不會撒謊、退一步說、我即便認識她、並且她還託到我、而我若沒有反應的理由、我也是不敢冒貿然反應的、那末爲什麼反應呢、是因我尊出一點反應的材料、豈聽撕珊君必是一位很開通的學者所以纔大胆效尤的批評起來

我很相信男女在原則上是沒有什麼差別的、而造成數千年差別待遇的現象、可以說完全是人爲的、因其是人爲的、即不是絕對不能、或不可改革的、一旦被壓迫者不甘久居被壓迫之地位、起而作有力之反抗、自然也可恢復平等之地位、我前次說的一何用求他援助、只請他把侵略她的人格放還、男女的地位自然對等了、就是這個意思、說個比方、哥哥將父世遺產分了一半給弟弟、或列強將稅關主權交還中國、能說是哥哥援助弟弟嗎、列強援助中國嗎、放棄侵略、和援助之不同是最淺最明的

我對於家庭中的婦女、早就同立在平等的線上了、但我家庭中男女平等與否、那是另一個問題、和我前文爭尊人權的主張並不分連屬、雖然是『已不正於正人何』、然實行決不能在計畫之前的一是必先有了計畫、然後纔能實行、實行有在計畫最短的將來即能實現、有必須經過許多的波折、很長的時間、纔能實現、就像孫中山先生所著的建國方略、到現在經過數年之久、還不曾實現哩這更是一個最淺顯的理由、而老淘君偏用彌藉口質問我所以我沒有答覆的必要

我國關稅何以必須要求自主

（寧河劉稷臣）

夫以天賦寶藏、人口繁庶之我國、今竟貧弱以至於此、究其原因、不外兩大端、第一、國內原因、第二、國外原因、夫國內原因者何、即軍閥之擾攘是也、國外原因者何、即外人對我國所訂之不平等條約是也、此內亂外患、實我國貧弱無上之兩大原因也

當茲革命成功、南北統一國內軍閥之擾攘既去、外人對我不平等之條約、亦當即要求廢除、此乃當然之步驟也、雖然不平等之條約甚多而其侵害我國之主權、致我國於貧困者、卻為領事裁判權、與關稅問題二者、故欲謀我國之健全、謀我國產業之發達、則非撤廢領事裁判權與要求關稅自主不可、彼領事裁判權、非本題所當及姑置不論、故純就要求關稅自主一端言之

夫關稅之所以必須要求自主者、當必有其必須自主之理由、茲謹略述如左

夫國境關稅之目的有二、一以保護為目的、一以收入為目的、當國家財政窘迫之時、固多以收入為目的、然在平時、則多以保護為目的（現時之國家、多兩目的兼具、不過因國內之情形不同其所採之目的有輕重耳）所謂保護者、即對於外來之奢侈品、及有害之輸入品等、則加以重稅、而對於必需品及國內所不能生產之物（有益於人生者）則減收稅率、或不徵稅、而我國則不然、因受條約上之束縛、定出入口貨、均按值百抽五計算（即加徵本年實行之二五附稅、亦僅值百抽七五）加以貨物分類太粗、且多徵從量稅（徵稅之力法有二種、一為從量稅Sreeigie dutiesAa 一為從價稅uoeorem）所謂從量稅者、即如有布十疋、價值百元、按值百抽五、當徵稅五元（現加徵二五附稅則為七元五角）但物價漲落靡定、有時布價雖漲至百五十元（按從價稅當徵七元五角若再加現在之附加稅則應徵十一元二角五）則仍徵稅五元、致輸入洋商、暗中獲益匪淺、而不利於我國更甚並且貨物分類極粗、例如外國輸入之機器、其種類不啻數十種、乃將其歸入鋼鐵鉛內與其納同等之稅其相差之遠、實不可同日而語也、因此我國關稅之損失（約有六千餘兆元）為數已不貲矣

此外、洋人又因我國內地厘金太多、恐礙洋貨之暢銷故有子口半稅之設、凡洋貨進口、納此稅後、即許運往內地、通行無阻、是以我國之工商業、因受厘金之重課及低、廉洋貨之競爭、摧殘已達極點、且有政府補助之洋貨（其用意在以政府之補助可減輕其貨物之成本）易於與他國競爭也）以及當屏貨物（Aa Ualorem 均因關稅之不自由、不能任意高關稅、以阻止其輸入、如此類貨物、阻礙我國工業之發達、更有甚焉

其他又有驗貨估價之不平（洋人可按發貨單估價、而華人則不能）報關待遇之不平（洋商可以提二則放行而華商則非挨次不可）及稅關用人之不公（洋人均任重要職務且薪水優豐、而華人則多屬下級職務、且薪水低廉）（見馬寅初先生講演集）等、夫此種不平不公之事、均係協定關稅之所賜也、至其他箝制未能計到者、更不知凡幾

由上以觀、則知我國之關稅、乃片務的協定制、因外人以條約而制我國、而我國則無自主權以圖報復或互惠之可能故洋人無藉條約的用種種便宜之手段、使其貨能以廉價暢銷於我國市場、因此我國財政方面、及經濟方面均受無窮之損失矣、故不欲我國富強則已、若欲富強、則關稅之收回、是不可緩、今國府有見及此、亦將成立即首先要求關稅自主、開現頗向各國交涉、將來倘國府力有不及甚望我全國民衆本不屈之精神、結成一心、以群策群力、作國府之後盾、努力努力！（完）

程艷秋（左）尙小雲（中）梅蘭芳（右）合演虹霓關

坤伶何金翠（現獻技大連永善茶臺）

文藝上的愛與眞

（禮女士）

人類生存、在物質上的需要、必求滿足之供給、心為形役、感機械式的勞碌、生命因之枯寂無謂、所以必須從情緒方面建設、以調劑生活之枯寂而織幽美的花紋、點綴人生、慰悅精神、此人類所以有美術、所以有文藝也

然而美的認識不易、個性的生發尤其不易、社會的背景、環境的所迫、足以逸人之本能、文藝家不易越過時代的寫、惟恐人不賞識、實名在心累人、只顧趨時、迎合一般人的心理、絕不能產生偉大的作品、文藝自身的價值為之低減、而文藝的使命絕沒有功能之可言

世紀末是未來新時代之接爭吾人生當過渡期、一切胥賴存創造的精神、不作機械的人生觀、不縛傳統的思想所束縛、意志發礪、充分發揮我們個性文藝表現人的眞善美、使眞善美、使眞實性緒流露於不自覺、苦悶的人生賴以諧和、肯定文藝的使命社會化、暗示人生的悲哀、建設人生的藝術、故文藝在人生是必需的、因其有純眞的性緒、作人己及事物的連鎖

唯美的、或頹廢派、浪漫文學、固亦能悅人於一時、然絕不能納人於時代之正軌授人以偉大的同情、而靡靡之音、適足以淆亂一般人的心目、對於文藝沒有準確的認識、使人意識徘徊空漠或沉寂悲哀故吾人鑑賞文藝、側重純眞情緒、共感同情心而生對文藝上的愛好、是潛勢力生發個性生命力之偉人也是新時代所需要的文藝

文藝自身是暗示人生、廣義的象徵用情緒表現苦悶或光明社會不合理的制度授與人的苦悶、積鬱於潛意識內或不滿意於一切、有所希望由觀念和眞情緒織成的文藝喚起人潛藏的苦悶、而生共感、借同情力喚起感情的一致、移人之思想、在人間建設一種眞實人生觀、所以文藝的眞與愛、是個性眞情緒的結晶、沒有眞情緒、文藝在人間是不必需的、因為沒有美不能慰悅枯寂的人生、也沒有偉大的可頌、文藝家是超越時代的、所以文藝家的情緒是純眞的

讀「反應人生最僥倖為婦女身反應」以後

（子賓）

讀了恨我女士一篇人生最僥倖為婦女身大作後、有珊君一篇反應出世、繼續又有俗友君一篇反應珊君的反應出世、捧讀之下、使我懈弛的心紘驀地緊張起來因為我學問太淺暫借俗友君的語調來擺弄一下請俗友君原諒「尋章摘句」—

我們求一種事實和原理、討論一種文字和批評、以第三者（又借一句）正大光明的態度、決不能挾着良心而偏袒誰、無論任何方面是三姑六奶七叔八侄男、我寫這篇東西之光、聲明一句話、珊君不是我的長輩或晚輩、又無一面之識、不過在俗友君那篇友應文中、有些出入罷了（又借一句）甚借友君我承認他—或是她下從略—是位博古通今文學成哲學家、因為在她大作之中文學呵、哲學呵、道甚麼經呵、原甚麼道呵、弄了一大套、底確、這些比古論今的文章、與閱者「受益匪淺」俗友君承認恨我女士人并最僥倖為婦女身那篇文字、是含有滑稽性的、因為綴女士二字、就如男子名下綴先生似的、即謂之詼諧體、現在我舉出一個例子說、設使我—子賓名下綴先生二字說俗友是位女性—或說男性—那麼俗友君承認我是滑稽體否？俗友君說恨我女士出於悲觀太深、寫出萬哭於笑的反動文字、我想只有俗友君看得出來、別人不配看的明白、但珊君那篇反應文首、我還記憶着有「惟字句間頗似男子的口吻、意在警惕一般迷心異性的男子而說似的但既署名女士諒非虛造」由這幾句活動的口氣、相信珊君見出是滑稽體、亦未可知不過俗友君竟承認恨我女士當時瞞過一部份人此何謂也

珊君那篇反應文字、我不表同情的、他說山東人拉洋車直隷人搖小槓（我是直隷人）誰然他沒有指出代友君拉洋車、子賓先生搖小槓、與我們貴省、不無可恥、但這點我們不能承認他是有意貶低人格、我們更不能「瞎子帶眼鏡多於那一層（又借一句）的發出酸味

代友君把伸張女權五種要目發表出來 我先替女同胞慶幸、俾求解放的女同胞作一準備、其實還請代友女士男子不給與她們援助、平等教育怎樣同 受？

秋月

（續）（宋永昌）

開放的花菊、朵朵愉婉容色現他的媚態

在樹上棲的小鳥、忽然的亂叫起、牠以為到了天亮的時期

依窗前看書的他、驀地的冷起來、他以為下了滿地的白雪

新書目錄

●商業參考書類

▲冬夜 大洋大角
▲屈原 大洋九角
▲紅燭 大洋六角
▲郵吻 大洋五角五
▲蛋歌 大洋三角三
▲渡河 大洋四角五
▲瓶 大洋二角八
▲春水 大洋五角五
▲浪花 大洋五角五
▲戀歌 大洋三角
▲微痕 大洋六角
▲旅心 大洋四角四
▲荷花 大洋三角三
▲踪跡 大洋四角
▲月夜 大洋三角三
▲嘗試集 大洋四角五
▲蕙的風 大洋五角
▲三葉集 大洋三角五
▲草莽集 大洋九角九
▲河上集 大洋二角五
▲裝飾集 大洋二角五
▲聖母像前 大洋六角六
▲海夜歌聲 大洋五角
▲寂寞的國 大洋六角六
▲新詩年選 大洋五角
▲食客與兇年 大洋六角六
▲草兒在前集 大洋五角五
▲將來之花園 大洋四角
▲白雪遺音選 大洋五角五
▲客人情歌集 大洋三角三
▲胡思永的遺詩 大洋三角五
▲獻給自然的女兒 大洋三角五分

●中日對譯日本語類
▲速修日語讀本 金七角二
▲初等日本語讀本 金壹元三角五
▲日語會話寶典 金七角二
▲交際會話 金四角五

◎謹告外埠函購郵費照原價加一計算中國郵票與日本郵票皆可通用但以四分以內者為限特此聲明

大連市沙河口 大正通一三五
啓明書社
電話九四二七番

吉海鐵路工程局廣告(第一號)

查本路由朝陽鎮至磐石縣間一段定於本月二十日先行開通客貨各車所有開始營業日期業經佈告在案茲經規定逐日行車時刻列表附後再本路現在工程期間一切設備多有未周行車時刻容有不確並希各界見原恐未週知特此佈聞

附表

吉海鐵路工程局
混合列車時刻表
中華民國十七年十一月二十日實行

上行(北行) 十二次	時	分		站名	下行(南行) 十三次		時	分
午前	8	30	開	朝陽鎮	到	午後	2	00
午前	9 9	32 34	到 開	靠山屯	開 到	午後	零 零	58 56
午前	10	30	到	磐石	開	午前	12	00

齊克鐵路工程局招考機務練習生簡章

第一條 考試日期 定於十七年十一月二十八日
第二條 額數 正取三十名備取十名正取至期不到時即由備取依次補充之
第三條 考試資格 年齡在十八歲以上二十五歲以下體質健全素無嗜好並在高級中學畢業或有同等學力者
第四條 考試科目 國文、算術、物理、外國語(限於日英語者)身體檢查
第五條 報名 在十一月二十六日以前隨時可至洮南洮昂鐵路局機務課或奉天第一工科高級中學校報名均可報名時須攜帶四寸半身相片一張
第六條 津貼 練習期內月給津貼現洋十五元成績優良者另給嘉獎中途退學者須將所領津貼如數退還
第七條 實地練習 練習期間定為六個月派在洮昂路機務段實地練習並於實習前添授機械學識以期學理與經驗並進
第八條 將來職務 練習期滿後按其程度分派機務各段充司機或事務但服務未滿四年者不准他遷如有違者須將練習期內所領各費用繳還
第九條 保證 錄取各生須取具相當保證方准到局練習
第十條 考試地址 奉天第一工科高級中學校
第十一條 榜示日期 錄取各生於十二月一日榜示

京奉鐵路管理局招標廣告(第一六號)

本局現擬標購美國松木板等料茲定於十二月十五日下午三時三十分在本局當衆開標有欲承辦此料者務於十二月十日以前逕向本局材料課領取標單及投標章程可也特此登報週知

聲明遷移廣告

敝人前在西崗子開設慶昇號歷有年矣因民國十六年冬季與堂弟生意析居敝人又在西崗子北關街二十六番地福順祥油坊北方原來慶昇號倉庫之地點改名慶源號照前營業現今因官署修理街道因此地點窄狹遷移於大連市日吉町二番地小崗子驛前方新建築事務所週圍板帳向北大門照常營業惠我主顧仍祈光臨恐未週知特此聲明

營業目錄
—○—
△南滿洲大連埠頭搭寄
大豆雜穀豆粕肥料買賣
雜穀米麵豆粕肥料各種新舊蓆蔴 雨布安平穀糠蔴袋雜品古物大米 糠過燐酸炭鹼絲子農具殺蟲藥 噴霧器自產各種果苗出賣
△南滿洲用度課指定商
△土地家屋買賣介辦
果樹栽培一切方法囑託指導

慶源號
第一萬春農苗園
第二萬春農園
東亞農園

原籍地大連管內屯會廟嶺前
現住所市內黑石礁屯電車停留場附近北方
事務所大連市日吉町二番地小崗子驛前方
長電話五八五六番 主人 孫文慶 字善堂

四洮鐵路管理局廣告

本路鄭通線錢家店大林兩站前因疫勢凶猛為防止蔓延起見曾將該兩站先後暫行封鎖停止一切客貨營業以維公安而免蔓延在案茲查錢家店大林兩處疫勢現均肅清所有前次停止該兩站之客貨營業應予一律恢復以便商旅大林一站准自十一月十二日起錢家店准自十一月十五日起均一律開始辦理客貨營業惟獸毛皮獸骨等項仍暫停運恐遠道商旅未及週知特此廣告

四洮鐵路管理局招標鋼板橋桁轉車盤廣告(第五二號)

本局呈奉令准招標購買鋼板橋桁及機車房用轉盤等項材料定於十一月十九日下午二時在奉天辦公處開標凡經註冊各商均經發給標單其有向未註冊之商家可同時請准註冊(須交註冊費二元)如欲領取圖樣及規範書每份須交工本費大洋五元並繳投標押款大洋九百元一切手續均按投標章程辦理此告

長春益通銀行附設儲蓄部廣告

本行額定資本金銀大洋壹百萬圓 公積金銀大洋拾萬圓

營業部 儲蓄部 注意

營業時間 上午九時起 下午三時止 星期日休業

存款 放款 代理收付款項
押放 貼現 生金銀之買賣
活期存付 存本付息 零存整付 勞工儲金 失業預防儲金 娛老儲金
整存整付 整存零付 特種存款 子女教育儲金 婚嫁預備儲金 其他各種儲金

存款手續簡便利息從優訂有儲蓄詳章函索即寄
如蒙惠顧尤為歡迎

長春南大街 電話 中國一〇四號 日本長六七六・一二四〇番

營口東海關街 怡昌豐呢絨綢緞號

九月初一起繼續減價三星期
定做男女大氅價目特別便宜

新昌號綢緞莊 廉價劃一廣告

霜凋夏綠秋風殘黃應時運到蘇杭名廠緞葛綢縐歐美呢絨平金顧繡旗袍馬甲棉夾斗蓬色新花美奇麗超群以及新到各種皮貨一律特別從廉定價出售惠我諸君倍前賞光則歡迎無涯矣

大連西崗子三十番地
零售部 批發部 長電話 三八四七 四九〇四番

元盛興紬緞莊

本號新到歐美呢絨嗶嘰毛織鑒料採辦浙杭綢緞縐葛刺繡衣料物質精美花色奇異近又批到大宗皮貨無不齊備定價分外低廉惠顧諸君不勝歡迎

西崗街一八八 長電話七三四六番

協源茂紬緞皮貨廣告

新到各種皮貨火狐順腿灰鼠灘羊海龍水獺綢緞呢絨一概俱全定價從廉凡蒙賜顧曷勝歡迎

大連西崗街一二六番 長電話五七五九番

發行人 西片朝三 編輯人 金念曾 印刷人 金慕章